

제18호

# 2024년도 통계연보





제18호

2024년도  
통계연보





# 대학발전계획 체계도

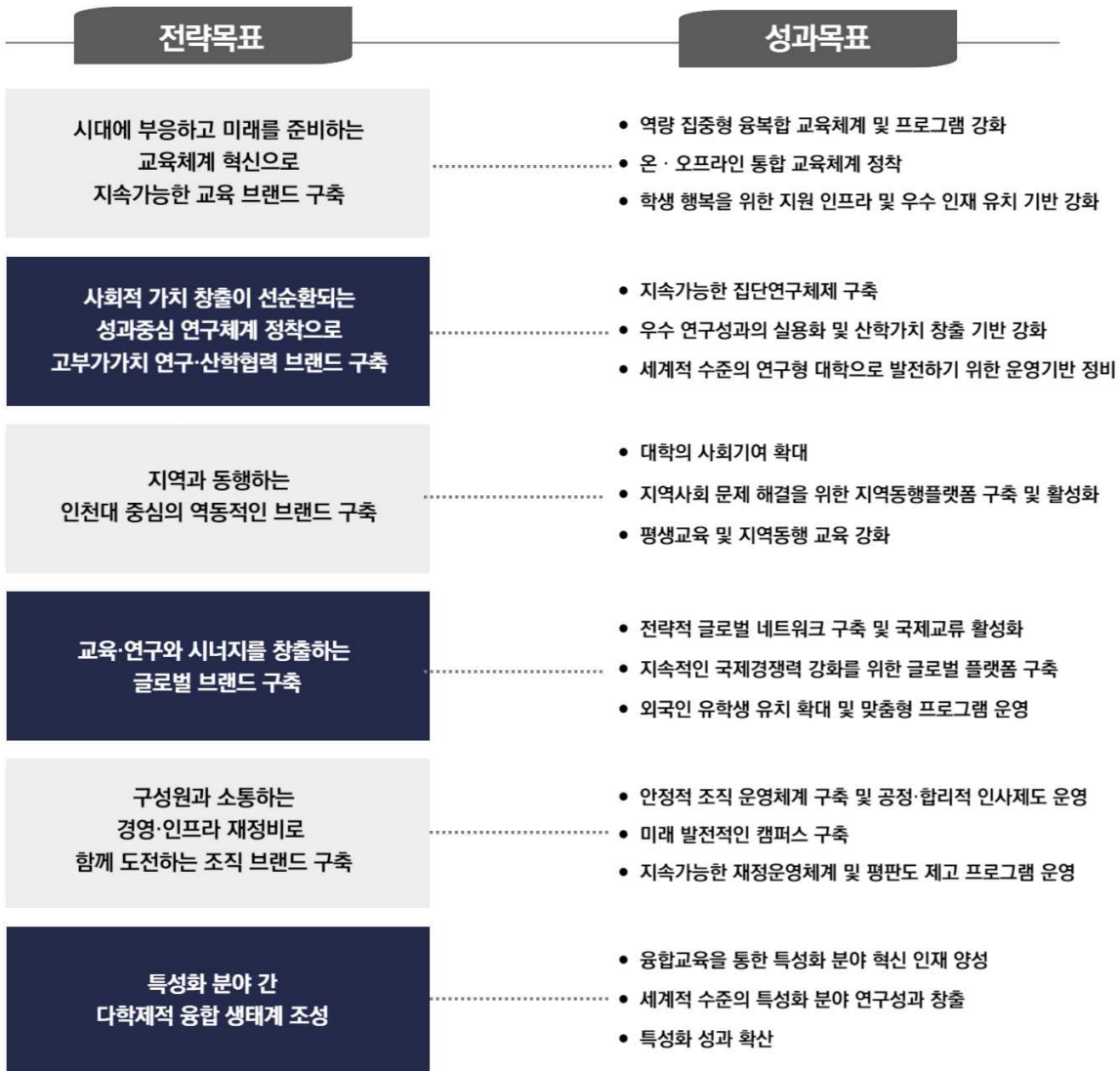
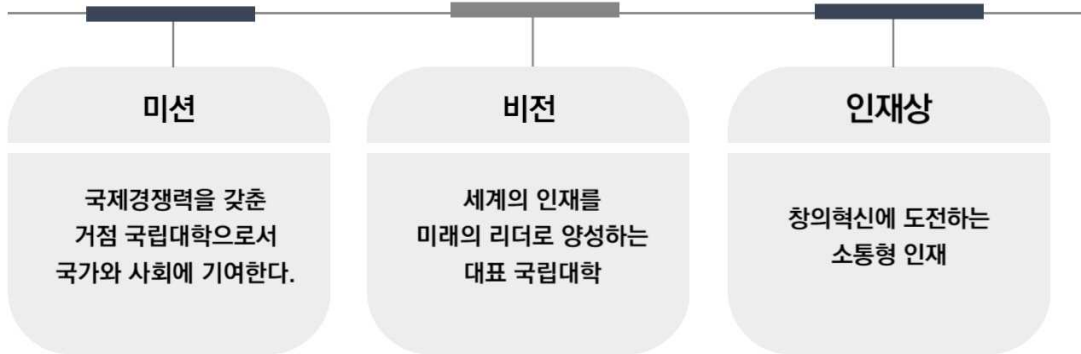



# 일러두기

---

1. 본 통계연보는 “개요, 교원, 직원, 학생, 교육, 연구, 시설, 재정, 기타”의 순으로 구성되어 있습니다.
2. 본 통계연보는 매년 당해 연도 4월 1일을 기준으로 대학정보공시 또는 고등교육기관 교육기본통계조사 및 대학 자체통계 자료를 수록하였으며, 기준일이 다르거나 기타 특이사항은 장표 하단에 별도로 표시하였습니다.
3. 통계치의 단위 미만은 반올림을 원칙으로 하였으며, 반올림으로 인해 각 항목의 합계가 총계와 일치하지 않을 수도 있습니다.
4. 통계표에 사용된 부호는 다음과 같습니다.  
0 : 단위 미만이거나 0일 경우임  
- : 해당 없거나 미상의 표시임
5. 기구의 통·폐합으로 인하여 폐지된 기구의 실적은 통·폐합 이후 그 기구가 속하는 기구의 실적에 포함하였습니다.
6. 본 통계연보의 수록 내용에 대한 문의는 인천대학교 기획평가과로 연락해 주시기를 바랍니다.  
(TEL: (032) 835-9317 FAX: (032) 835-0744)

# 목차

## I

### 개요

1. 연혁 .....	13
2. 역대 총장 .....	32
3. 기구표 .....	33
4. 대학조직 현황 .....	34
5. 학사조직 .....	35
6. 구성원 현황 .....	39
7. 학생 현황 .....	40
8. 시설 현황 .....	41
9. 재정 현황 .....	41

## II

### 교원

1. 교원 현황 .....	44
2. 전임교원 현황 .....	44
3. 비전임교원 현황 .....	46
4. 국내·외 학위 취득별 전임교원 현황 .....	48
5. 연령별·성별 전임교원 현황 .....	48
6. 외국인 전임교원 현황 .....	48
7. 주당 수업시간수별 전임교원 현황 .....	49
8. 교원 강의담당 현황 .....	49
9. 단과대학별 교원 강의담당 현황 .....	50

**III** **직원**

1. 직원 현황 ..... 55  
2. 연령별 직원 현황 ..... 55  
3. 근무년수별 직원 현황 ..... 56

**IV** **학생**

1. 최근 8년간 재학생 현황 ..... 59  
2. 학생 총괄 현황 ..... 59  
3. 재적생 현황 ..... 60  
4. 연령별 학생 수 현황 ..... 63  
5. 신입생 총원 현황 ..... 65  
6. 신입생 지원자 수 및 입학자 현황 ..... 67  
7. 최근 5년간 중도탈락 학생 현황 ..... 69  
8. 외국인 학생 현황 ..... 70  
9. 국가별 외국인 학생 현황 ..... 71  
10. 해외파견 학생 현황 ..... 73  
11. 취업 현황 ..... 73  
12. 학과(부)·전공별 취업 현황 ..... 74  
13. 졸업생의 진학 현황 ..... 76  
14. 명예박사 학위수여 현황 ..... 78

**V** **교육**

1. 이수구분별 교과목 개설 현황 ..... 81  
2. 수강인원별 강좌 수 현황 ..... 81  
3. 원어강의 현황 ..... 82

**VI** **연구**

1. 연구실적 현황 .....	87
2. 연구비 수혜 현황 .....	92
3. 연구소 현황 .....	95

**VII** **시설**

1. 교지 현황 .....	99
2. 교사 현황 .....	99

**VIII** **재정**

1. 등록금 비율 현황 .....	105
2. 등록금 현황 .....	105
3. 재산 현황 .....	107
4. 장학금 지급 현황 .....	109
5. 법인회계 예·결산 현황 .....	123

**IX** **기타**

1. 도서관 장서 보유 현황 .....	127
2. 도서관 예산 현황 .....	127
3. 복지시설 사용계약 현황 .....	128
4. 국제학술교류협정 체결 현황 .....	132
5. 기술지주회사 운영 현황 .....	142

# I . 개요

---

1. 연혁
2. 역대 총장
3. 기구표
4. 대학조직 현황
5. 학사조직
6. 구성원 현황
7. 학생 현황
8. 시설 현황
9. 재정 현황



## 1. 연혁

- 1979.01.10. 인천공과대학(5개 학과) 설립 인가  
기계공학과 80명, 전기공학과 40명, 전자공학과 80명,  
토목공학과 80명, 건축공학과 40명(총 입학정원 320명)
- 1979.03.12. 인천공과대학 개교
- 1979.03.30. 초대 학장 김형걸 박사 취임
- 1979.09.22. 6개 학과 신설 인가  
경영학과 80명(주·야), 무역학과 80명(주·야), 공업경영학과 40명,  
영어영문학과 40명, 독어독문학과 40명, 불어불문학과 40명  
(총 입학정원 640명)
- 1979.12.13. 교명을 인천대학으로 변경
- 1980.10.02. 60명 증원 인가  
영어영문 40명, 경영(야) 10명, 무역(야) 10명  
10개 학과 신설  
국어국문학과 40명, 일어일문학과 40명, 법학과 40명, 행정학과 40명,  
수학과 40명, 물리학과 40명, 화학과 40명, 생물학과 40명, 가정학과 40명,  
미술학과 40명  
(총 졸업정원 1,100명)
- 1981.05.18. 제2대 학장 김민하 박사 취임
- 1981.10.20. 3개 학과 신설 인가  
국민윤리학과 30명, 정치외교학과 30명, 체육학과 30명  
(총 졸업정원 1,190명)
- 1981.11.25. 인천대학 교육대학원(정원 150명) 설립 인가
- 1983.07.11. 제3대 학장 민병기 박사 취임
- 1983.09.08. 가정학과를 가정관리학과로 개편 인가
- 1984.10.05. 3개 학과 신설 인가
  - 전자계산학과 50명, 경기지도학과 30명, 경제학과 30명  
야간 학과증설
  - 기계공학과(야) 30명, 전자공학과(야) 30명  
자체 정원조정
  - 영어영문학과 30명, 기계·전자·토목공학과 60명(각 20명) 감축  
(총 졸업정원 1,270명)
- 1984.11.27. 인천대학 대학원 설립 인가(석사과정 4개 학과 총 정원 40명)  
대학원 석사과정: 기계공학과, 전자공학과, 화학과, 생물학과

- 1985.11.05. 공업경영학과를 산업공학과로 개편 인가
- 1986.06.03. 제4대 학장 서정홍 박사 취임
- 1986.12.12. 제5대 학장 박재규 박사 취임
- 1987.10.23. 2개 학과 신설 인가
  - 재료공학과 40명, 정보통신공학과 40명  
야간 학과 증설
  - 산업공학과(야) 40명, 전자계산학과(야) 50명  
학과 인원 증원
  - 경제학과, 수학과, 물리학과, 화학과, 생물학과 각 10명  
(총 입학정원 1,490명)
- 1987.11.09. 대학원 석사과정 8개 학과 60명 증과 증원(12개 학과 총 정원 100명)
  - 국어국문학과, 영어영문학과, 국민윤리학과, 법학과, 행정학과,  
정치외교학과, 토목공학과, 경영학과
  - 대학원 박사과정 신설(2개 학과 18명): 기계공학과, 생물학과
- 1988.10.29. 종합대학교 승격 인가
- 1988.11.23. 6개 단과대학 설치 승인
  - 인문대학, 자연과학대학, 사회과학대학, 공과대학, 경상대학, 예체능대학
  - 2개 학과 신설 인가
  - 의생활학과 40명, 산업안전공학과 40명  
(총 입학정원 1,570명)
- 1988.11.30. 대학원 학과 증설 및 정원 재책정 인가(총 정원 139명)
  - 석사과정 1개 학과(무역학과) 12명 증과 증원(13개 학과 총 정원 112명)
  - 박사과정 1개 학과(경영학과) 신설 9명 증원(3개 학과 총 정원 27명)
  - 교육대학원 21명 증원(총 정원 171명)
  - 2과(교육행정학, 교과교육학) 15전공 정원 171명으로 증원
- 1989.03.01. 제6대 총장 박재규 박사 취임
- 1989.10.28. 정원조정
  - 전자계산학과(야) 50명 → 40명, 전자공학과(야) 30명 → 40명
  - 학과 명칭 변경
  - 경기지도과 → 경기지도학과
- 1989.11.06. 교육대학원 학과 명칭 변경
  - 교육행정학과(초등·중등교육) → 교육행정전공 변경
  - 교과교육학과 삭제 및 각 영역을 전공으로 변경
- 1991.12.23. 제7대 총장 장윤익 박사 취임

- 1992.02.20. 교육대학원 공업교육전공 폐지, 기계교육전공과 → 전자교육전공 변경
- 1992.09.24. 부총장 조재두 박사 취임(총장직무대행)
- 1993.06.15. 제8대 총장 장학식 박사 취임
- 1994.03.01. 시립 인천대학교로 설립자 변경  
제9대 총장 황규복 박사 취임
- 1995.10.18. 대학원 학과 증설 및 정원 재책정 인가(총 정원 229명)
  - 석사과정: 5개 학과 60명 증과 증원(18개 학과 총 정원 172명)  
경제학과, 물리학과, 전기공학과, 전자계산학과, 정보통신공학과
  - 박사과정: 3개 학과 30명 증과 증원(6개 학과 총 정원 57명)  
영어영문학과, 무역학과, 화학과
 행정대학원(정원 36명) 설립 인가
- 1995.10.23. 교육대학원 4개 전공 신설 및 증원 인가(총 정원 211명)  
4개 전공(전기교육, 전자계산교육, 일반사회교육, 유아교육) 신설 및  
정원 40명 증원(총 19개 전공, 정원 211명)
- 1996.10.23. 제10대 총장 김학준 박사 취임
- 1996.11.02. 대학원 증과 증원 및 입학정원으로 정원 재책정 인가(입학정원 총 149명)
  - 석사과정: 4개 학과 증과 및 42명 증원  
건축공학과 · 산업공학과 · 재료공학과: 32명, 체육학과: 10명
  - 석사과정 계열별 입학정원 재책정(22개 학과 총 129명)  
: 인문사회계열 25명, 이학계열 13명, 공학계열 81명, 예체능계열 10명
  - 박사과정 2개 학과 증과: 전자공학과, 토목공학과
  - 박사과정 계열별 입학정원 재책정(8개 학과 총 20명)  
: 인문사회계열 10명, 이학계열 7명, 공학계열 3명
 정보통신대학원(정원 40명) 설립 인가  
국제경영대학원(정원 40명) 설립 인가
- 1997.03.01. 교육대학원 입학정원 108명(대학원별 입학정원제로 변경)
- 1997.03.07. 동북아발전연구원 설치 운영
- 1997.08.29. 평생교육원 설립 인가
- 1997.10.01. 정보기술대학원 전공 명칭 변경(경영정보 → 산업정보)
- 1997.10.27. 산업대학원(정원 35명) 설립 인가  
대학원 증과 증원
  - 석사과정: 1개 학과(수학과) 7명 증원(23개 학과 입학정원 136명)
  - 박사과정 1개 학과(정보통신공학과) 6명 증원(9개 학과 입학정원 26명)
 행정대학원 1개 학과 12명 증과 증원(총 4개 학과 48명)

- 1997.11.01. 교육대학원 1개 전공 신설 및 증과 증원
  - 건축교육전공 신설
  - 정원 40명 증원(총 20개 전공 148명)
- 1997.11.05. 법과대학, 동북아국제통상대학 신설
  - 학부신설: 동북아지역학부 50명(중국·일본·러시아·미국통상전공)
  - 야간학과 신설: 법학과(야) 30명, 신문방송학과(야) 30명, 경제학과(야) 50명 정원조정
  - 인문대학: 국문·영문·독문·불문·일문학과 - △25명(각 5명씩)
  - 사회과학대학: 행정학과 - △5명
  - 법과대학: 법학과 - △5명
  - 경상대학: 경영·무역·경제학과 - △15명(각 5명씩)
- 1997.11.13. 국제경영대학원 전공 변경 인가  
(경영관리, 중소기업, 국제상무, 국제경영)
- 1998.07.01. 공학대학원 4개 전공 신설
  - 산업, 안전환경시스템, 토목환경시스템, 건축공학전공 (정원 35명)
- 1998.07.03. 교육대학원 부설 중등교원연수원 개설 인가
- 1998.12.01. 정보기술대학원 전자공학전공 신설
- 1998.12.01. 행정대학원 정책개발학과 사회복지정책 전공을 사회복지학과로 확대 신설
- 1998.12.18. 대학원 석사과정 1개 학과(안전공학과) 증과(24개 학과 입학정원 136명)  
대학원 박사과정 1개 학과(물리학과) 증과(10개 학과 입학정원 26명)
- 1999.11.01. 정보기술대학원 전공 명칭 변경(정보처리 → 컴퓨터)
- 1999.11.02. 대학원 입학정원 증원(석사과정 5명, 박사과정 10명)
  - 석사과정 141명으로 증원 인가
  - 박사과정 36명으로 증원 인가
- 1999.11.19. 교육대학원 3개 전공 증과 및 20명 증원(총 23개 전공 입학정원 168명)
  - 교육공학전공, 과학(생물)교육전공, 재료공학교육전공 신설
  - 전공 명칭 변경(전자계산교육전공 → 컴퓨터교육전공)
- 1999.11.30. 대학원 석사과정 4개 학과, 박사과정 11개 학과 증과
  - 석사과정: 독어독문학과, 불어불문학과, 일어일문학과, 미술학과  
(28개 학과 입학정원 141명)
  - 박사과정: 국어국문학과, 법학과, 행정학과, 정치외교학과, 수학과, 전기공학과,  
건축공학과, 산업공학과, 컴퓨터공학과, 재료공학과, 체육학과  
(21개 학과 입학정원 36명)
 대학원 학과 명칭 변경: 토목공학과 → 토목환경시스템공학과,  
전자계산학과 → 컴퓨터공학과

대학원 모집단위 명칭 변경: 가정관리학과 → 생활자원관리학전공

- 2000.02.28. 교육대학원 중등교원연수원 → 중등교육연수원으로 연수기관 명칭 변경
- 2000.07.18. 대학원 입학정원 증원(석사 4명, 박사 8명)
- 2000.08.08. 모집단위 명칭 변경(토목공학과 → 토목환경시스템공학과)
- 2000.09.06. 제11대 총장 홍 철 박사 취임
- 2000.11.20. 대학원 석사과정 가정관리학과, 의류학과 증과(30개 학과 입학정원 145명)  
대학원 박사과정 경제학과 증과(22개 학과 입학정원 44명)  
국제경영대학원 전공 변경(경영, 무역)
- 2001.02.16. 교육대학원 2개 전공 명칭 변경
  - 과학(물리)교육전공 → 물리교육전공
  - 과학(생물)교육전공 → 생물교육전공
- 2001.07.26. 동북아통상대학원(정원 30명) 설립 인가  
국제경영대학원 15명 증원(총 정원 55명)  
학과 신설: 중어중국학과 20명  
(국문학과 △4명, 아태어문학부 △8명, 유럽어문학부 △8명)  
모집단위 명칭 변경: 의생활전공 → 패션산업전공,  
컴퓨터전공(주, 야) → 컴퓨터공학전공(주, 야),  
경기지도학전공 → 생활체육학전공
- 2001.10.30. 대학원 박사과정 교육학과 증과(총 23개 학과 입학정원 44명)
- 2002.09.01. 공학대학원 1개 전공 신설(신소재공학) 정원 35명으로 총 9개 전공으로 조정
- 2002.10.15. 대학 입학정원 20명 증원(총 정원 1,700명)  
정보기술대학 설립인가  
모집단위 20명 증원
  - 정보기술계열(멀티미디어시스템공학과, 컴퓨터공학과, 정보통신공학과)모집단위 정원조정
  - 산업공학과(△10명), 전기전자공학부(△10명), 컴퓨터·정보통신공학부(△10명)  
→ 정보기술계열 30명
  - 경상학부(△30명), 경제학과(△20명)  
→ 경영학부 15명, 경제무역계열 30명, 인문계열 5명모집단위 통폐합
  - 국어국문학과 31명, 아태어문학부 72명, 중어중국학과 20명  
→ 인문계열 123명
  - 수학물리학부 100명, 화학생물학부 100명 → 자연과학계열 200명
  - 사회과학부 65명, 국민윤리학과 30명, 정치외교학과 30명  
→ 사회과학계열 125명

- 기계공학과 90(30)명, 전기전자공학 130(30)명, 토목환경시스템공학과 60명, 건축공학과 40명, 산업공학과 70명(30)명 → 공학계열 390(90)명
- 재료공학과 40명, 안전공학과 40명 → 신소재안전공학부 80명
- 모집단위 명칭 변경
  - 생활과학부 → 생활과학계열
- 2002.10.30. 대학원 석사과정 신문방송학과, 동북아통상학과 증과(32개 학과 입학정원 145명)  
대학원 박사과정 입학정원 20명 증원(23개 학과 입학정원 64명)  
행정대학원 입학정원 20명 증원(총 정원 68명), 도시정책학과 신설  
산업대학원 신소재공학과 신설
- 2002.11.12. 교육대학원 2개 전공 신설 및 입학정원 20명 증원(총 정원 188명)
  - 상담심리전공, 교육과정전공 신설
  - 입학정원 20명 증원(25개 전공, 입학정원 188명)
- 2003.03.02. 정보기술대학 멀티미디어시스템공학과 신설(정원 40명 인가)
- 2003.06.16. 국제경영대학원 명칭 변경 → 경영대학원
- 2003.08.25. 교육인적자원부 「송도신캠퍼스 위치변경(이전) 계획」 승인
- 2003.09.27. 동북아물류대학원 설립인가(정원 박사 10명, 석사 20명)
- 2003.10.08. 교육대학원 1개 전공 신설 및 입학정원 10명 증원
  - 영재교육전공 신설
  - 입학정원 10명 증원(26개 전공, 입학정원 198명)
- 2003.11.05. 모집단위 명칭 변경
  - 생활자원관리학과 → 소비자아동학과
 대학원 박사과정 안전공학과 증과(24개 학과 입학정원 64명)
- 2004.03.01. 법과대학 모집단위 통합: 주간(35명), 야간(30명) → 주간(65명)  
중어중국학과 인원 증원: 20명 → 25명  
중국지역학연계전공 신설
- 2004.03.02. 경영대학원 최고경영자과정 신설
- 2004.05.03. 산학협력단 설립
- 2004.07.29. 제12대 총장 박호군 박사 취임
- 2004.09.06. 대학원 석사과정 멀티미디어시스템공학과 증과(33개 학과 입학정원 145명)  
경상대학 경영학부 야간 40명 주간 전환
- 2005.03.02. 경영대학원 중국통상고위관리자과정 명칭 변경 → 중국통상CEO과정
- 2005.04.25. 교수학습지원센터 설치 운영
- 2005.09.28. 미래관 준공

- 2005.12.21. 대학·학과(부) 명칭 변경
  - 동북아국제통상대학 → 동북아경제통상대학,  
동북아통상학부 → 동북아국제통상학부
  - 경상대학 → 경영대학
  - 독어독문학전공 → 독어독문학과, 불어불문학전공 → 불어불문학과
  - 국민윤리학과 → 윤리·사회복지학부(윤리학전공, 사회복지학전공)
  - 산업공학과 → 산업경영공학과
 소속 변경
  - 경제무역계열: 경상대학 → 동북아경제통상대학
 입학정원 조정
  - 경영학부(△5명), 경제학과(△5명), 무역학과(△5명)
 대학원 석사과정 중국학과 증과(34개 학과 입학정원 140명)  
 대학원 박사과정 의류학과 증과(25개 학과 입학정원 64명)  
 대학원 석사과정 학연산협동과정(한국생산기술연구원) 신설(입학정원 5명)
- 2006.04.03. 인천대학교 국립대학 특수법인 양해각서 체결
- 2006.10.19. 대학원 박사과정 신문방송학과 증과(26개 학과 입학정원 64명)  
 대학원 학과(전공) 명칭 변경
  - 대학원: 국민윤리학과 → 윤리학과, 산업공학과 → 산업경영공학과
  - 동북아물류대학원: 물류산업·e-Biz학과 → 물류경영학과,  
물류정보·기술학과 → 물류시스템학과
  - 산업대학원: 산업공학전공 → 산업경영공학전공
  - 정보통신대학원: 뉴미디어전공 → 임베디드시스템전공
 대학원 입학정원 조정
  - 대학원 석사과정(△9명) 총 정원 131명, 대학원 박사과정(26명) 총 정원 90명
  - 산업대학원(△5명) 총 정원 30명
  - 정보통신대학원(△10명) 총 정원 30명
  - 경영대학원(△15명) 총 정원 40명
  - 공학대학원 입학정원 35명에서 30명으로 조정
- 2007.02.05. 대학원 과정 설치학과 및 입학정원 조정
  - 석사과정 입학정원 9명 축소(34개 학과 입학정원 131명)
  - 박사과정 입학정원 26명 증원 및 신문방송학과 1개 학과 증과  
(26개 학과 입학정원 90명)
- 2007.04.27. 송도신캠퍼스 공사 착공
- 2007.08.24. 대학원 학과 명칭 변경(재료공학과 → 신소재공학과)

- 2007.12.06. 모집단위 명칭 변경
  - 생활체육학과 → 스포츠건강과학과
  - 정보통신대학원: 산업정보전공 → IT정책전공
- 2008.02.29. 행정대학원 전공 명칭 변경
  - 의회정치NGO학과 → 의회정치안보정책학과
 교육대학원 전공 명칭 변경
  - 국민윤리교육전공 → 윤리교육전공
- 2008.07.02. 동북아물류 E-biz센터 준공
- 2008.07.29. 제13대 총장 안경수 박사 취임
- 2009.01.14. 행정대학원 전공 명칭 변경: 경찰소방행정학과 → 위기관리학과  
대학원 모집단위 명칭 변경: 토목환경시스템공학과 → 토목환경공학과
- 2009.02.25. 국제교류센터 명칭 변경: 국제교류센터 → 국제교류원  
인천한국어학당 신설
- 2009.02.27. 경영대학원 전공 명칭 변경
  - 경영·무역전공 → 경영학전공, 부동산관리전공 → 부동산전공
 산업대학원 전공 명칭 변경
  - 토목환경시스템공학과 → 토목환경공학과
- 2009.06.01. 정보기술대학원 입학정원 변경(30명 → 25명)
- 2009.06.26. 대학원 박사과정 일어일문학과 증과(27개 학과 입학정원 90명)  
산업대학원 명칭 변경: 산업대학원 → 공학대학원
- 2009.06.26. 동북아물류대학원 석사과정 5명 증원(입학정원 25명)
- 2009.07.08. 대학원 모집단위 명칭 변경: 멀티미디어공학과 → 임베디드시스템공학과
- 2009.07.30. 송도신캠퍼스 준공
- 2009.08.28. 공자학원 개원
- 2009.08.31. 기초교육원 신설
- 2009.09.01. 송도신캠퍼스 제1기숙사 및 게스트하우스 개관
- 2009.11.01. 정보기술대학원 전공 신설(정보시스템감리)
- 2010.03.01. 인천전문대학과 통합 출범(입학정원 1,000명 증원)  
도시과학대학 신설
  - 도시행정학과(입학정원 30명)
  - 도시환경공학부(입학정원 130명)
  - 도시건축학부(입학정원 90명)

도시과학대학 학과 명칭 변경

- 토목환경공학과 → 도시환경공학부
- 건축공학과 → 도시건축학부

도시과학대학 전공 세분

- 도시환경공학부(건설환경공학전공, 환경공학전공(신설), 도시건설공학전공(신설))
- 도시건축학부(건축공학전공, 건축학전공, 도시설계전공)

경영대학 학과 신설: 세무회계학과(입학정원 30명)

사회과학대학 학과 신설

- 문헌정보학과(입학정원 30명)
- 창의인재개발학과(입학정원 30명)

공과대학 학과 신설

- 에너지화학공학과(입학정원 30명)
- 나노공학과(입학정원 30명)

예체능대학 학과 신설: 공연예술학과 신설(입학정원 30명)

사범대학 신설

- 국어교육과(입학정원 15명), 영어교육과(입학정원 15명),  
일어교육과(입학정원 15명), 수학교육과(입학정원 18명),  
체육교육과(입학정원 15명), 유아교육과(입학정원 20명),  
역사교육과(입학정원 10명), 윤리교육과(입학정원 10명)

모집단위 및 명칭 변경

- 인문대학: 국어국문학과 31명 → 30명, 영어영문학과 41명 → 55명  
독어독문학과 31명 → 35명, 불어불문학과 31명 → 35명  
일어일문학과 31명 → 35명, 중어중국학과 25명 → 55명
- 자연과학대학: 수학과 50명 → 35명,  
생물학과(입학정원 50명) → 생명과학부(입학정원 80명)
- 공과대학: 토목환경공학과 및 건축공학과 폐지,  
기계공학과(주간 60명, 야간 30명)  
→ 기계시스템공학부(주간 145명, 야간 30명)  
(기계·로봇공학전공, 자동차공학전공, 메카트로닉스공학전공)  
전기공학과 입학정원: 40명 → 80명  
전자공학과 입학정원: 주간 60명, 야간 30명 → 주간 90명, 야간 30명
- 정보기술대학: 컴퓨터공학과(주간 55명, 야간 30명)  
→ 컴퓨터공학부(주간 120명, 야간 30명)  
정보통신공학과 45명 → 85명  
멀티미디어시스템공학과 → 임베디드시스템공학과
- 경영대학: 경영학부 85명 → 120명

- 동북아경제통상대학: 무역학과(주간 45명, 야간 30명)  
→ 무역학부(주간90명, 야간30명)
- 예체능대학: 미술학부 폐지  
조형예술학부(입학정원 30명), 디자인학부(입학정원 72명) 신설  
전공세분: 조형예술학부(한국화전공, 서양화전공)  
디자인학부(시각디자인전공, 디지털콘텐츠디자인전공)  
체육학과(입학정원 30명) → 체육학부(입학정원 80명)  
스포츠건강과학과(입학정원 30명) → 운동건강과학부(입학정원 60명)

대학원 과정 설치학과 신설

- 석사과정 한국어교육학과 신설(35개 학과 입학정원 131명)
- 박사과정 한국어교육학과 신설(28개 학과 입학정원 90명)

- 2010.07.01. 인천대학교 예비군대대와 인천전문대 예비군대대를 통합→‘예비군연대’로 승격
- 2010.09.06. 대학원 학과 명칭 변경: 생물학과 → 생명과학과(석사, 박사)
- 2010.10.25. 제물포캠퍼스 운영본부 설치
- 2010.11.16. 사회과학대학
  - 윤리사회복지학부 → 사회복지학과 30명
  - 윤리학전공 15명, 사회복지전공 15명 폐지
- 동북아경제통상대학
  - 무역학부 → 세부전공 폐지
  - 무역학전공, 국제물류학전공, e-비즈니스전공 폐지
- 예체능대학
  - 조형예술학부 30명 → 한국화전공 15명, 서양화전공 15명으로 인원 구분 편성
  - 디자인학부 세부전공 폐지: 시각디자인전공, 디지털콘텐츠디자인전공 폐지
- 2011.02.08. 교육대학원 3개 전공 폐지 및 양성정원 23명 감원
  - 독어교육전공, 불어교육전공, 재료공학교육전공 폐지
  - 양성23명 감원(23개 전공, 총 입학정원 198명, 양성정원 175명)
- 2011.02.28. 대학원 학과 명칭 변경: 토목환경공학과 → 건설환경공학과(석사, 박사)  
건축공학과 → 건축학과(석사, 박사)
- 2011.03.07. 계약학과 운영 실시(산학협력단)
- 2011.07.01. 공학대학원 전공 명칭 변경
  - 토목환경공학전공 → 건설환경공학전공, 건축공학전공 → 건축학전공
- 2011.08.29. 교육대학원 전공 명칭 변경
  - 교육행정전공 → 교육리더십전공
  - 교육공학전공 → 교수설계·교육미디어전공

- 2011.09.01. 생명과학기술대학 설립인가(125명)
    - 생명공학부(입학정원 65명): 생명공학전공 35명, 나노바이오전공 30명
    - 생명과학부(입학정원 60명): 생명과학전공 30명, 분자의생명전공 30명
  - 자연과학대학
    - 해양학과 신설(32명)
    - 수학과(35명 → 40명): 5명 증가
    - 생명과학부(생명과학, 생명공학, 기초의학전공) 80명 폐지
  - 공과대학
    - 나노공학과 30명 폐지
  - 정보기술대학
    - 컴퓨터공학부(150명 → 120명): △30명
  - 예체능대학
    - 디자인학부(72명 → 60명): △12명
    - 체육학부(80명 → 70명): △10명
  - 2011.09.01. 행정대학원 고위관리자과정 → 최고관리자과정 명칭 변경
  - 2011.11.25. 정보통신대학원 전자공학전공 폐지: △4명  
공학대학원 전자공학전공 신설: 4명 증가
  - 2011.12.01. 정보통신대학원 명칭 변경(정보통신대학원 → 정보기술대학원)
  - 2012.01.17. 「국립대학법인 인천대학교 설립 운영에 관한 법률」 제정
    - 법률 제11147호(2013.01.18. 시행)
  - 2012.02.01. 제1주기 대학기관평가 인증(인증기관: 한국대학교육협의회)
    - 인증기간: 2012.02.01. ~ 2017.01.31.
  - 2012.03.07. 대학원 석사과정 학과 명칭 변경: 가정관리학과 → 소비자아동학과
  - 2012.04.16. 대학 및 학부 명칭 변경
    - 예체능대학 → 예술체육대학
    - 운동건강과학부 → 운동건강학부
  - 2012.07.24. 공학대학원 전공 명칭 변경
    - 안전환경시스템전공 → 안전환경시스템공학전공
  - 교육대학원 전공 명칭 변경
    - 교육과정전공 → 교육과정·수업컨설팅전공
  - 2012.07.29. 제14대 총장 최성을 박사 취임
  - 2012.09.25. 대학원 증과
    - 석사과정: 도시행정학과, 문헌정보학과, 에너지화학공학과, 환경에너지공학과, 도시건설공학과, 디자인학과
- (총 41개 학과 입학정원 136명)

- 박사과정(석박사통합과정 포함): 중국학과, 임베디드시스템공학과  
(총 30개 학과 입학정원 90명)
- 2012.12.04. 문화대학원 신설(입학정원 7명)  
정보기술대학원 입학정원: 21명 → 20명(△1명)  
행정대학원 입학정원: 68명 → 63명(△5명)  
공학대학원 입학정원: 34명 → 33명(△1명)
- 2013.01.18. 국립대학법인 인천대학교 출범  
「국립대학법인 인천대학교 설립·운영에 관한 법률」 시행
- 2013.03.08. 행정부서 조직 개편(팀제 실시)  
- 6처, 12대학, 8대학원, 31팀
- 2013.04.16. 교육대학원 1개 전공 폐지(상업교육) 및 양성정원 9명 감원  
(22개 전공, 입학정원 198명, 양성정원 166명)
- 2013.12.02. 대학원 과정 설치학과 신설  
- 석사과정: 뷰티산업학과  
- 박사과정: 뷰티산업학과
- 2014.04.07. 2015학년도 교육대학원 양성정원 83명 감원  
(입학정원 198명, 양성정원 83명)
- 2014.05.09. 1차 행정조직 개편  
- 6처, 12대학, 8대학원, 29팀(31팀 → 29팀, △2)  
- 중국학술원 설립
- 2015.05.13. 2차 행정조직 개편  
- 6처, 12대학, 8대학원, 24팀(29팀 → 24팀, △5)  
- 장애학생지원센터 신설  
- 국제지원센터 신설  
- 국제교육원 폐지
- 2015.07.01. 정보기술대학원 학점학위제 신설 및 IT정책 전공, 정보시스템감리 전공 폐지
- 2015.09.02. 송도캠퍼스 3개동 증축 완료 및 준공식
- 2015.09.08. 대학원 과정 설치학과 신설  
- 석사과정: 교육학과, 해양학과, 메카트로닉스공학과  
- 박사과정/석·박사 통합과정: 도시계획·정책학과(협동과정), 소비자·아동학과, 도시융·복합학과(협동과정), 디자인학과  
- 석사과정/박사과정/석·박사 통합과정: 사회복지학과, 기후국제협력학과  
대학원 석사과정 입학과정 증원(협동과정)  
- 136명 → 188명 (52명 증가)

- 2015.10.02. 제물포캠퍼스 운영본부 업무 종료에 따른 행정조직 폐지
  - 6처, 12대학, 8대학원, 23팀(24팀 → 23팀, △1)
- 2015.11.11. 문화대학원 입학정원 조정(7명 → 10명, 3명 증가)
- 2015.12.01. 행정대학원 입학정원 조정(63명 → 50명, △13)
- 2015.12.02. 교육대학원 입학정원 조정(198명 → 160명, △38)
- 2015.12.14. 대학 편제 개편 및 학생 입학정원 조정

#### 인문대학

- 국어국문학과 30명 → 29명, 영어영문학과 55명 → 52명,  
독어독문학과 35명 → 33명, 불어불문학과 35명 → 33명,  
일어일문학과 35명 → 33명, 중어중국학과 55명 → 51명

#### 자연과학대학

- 수학과 40명 → 38명, 물리학과 50명 → 47명, 화학과 50명 → 47명,  
소비자아동학과 40명 → 38명, 패션산업학과 40명 → 38명,  
해양학과 32명 → 30명

#### 사회과학대학

- 사회복지학과 30명 → 29명, 신문방송학과 30명 → 29명,  
문헌정보학과 30명 → 29명, 창의인재개발학과 30명 → 29명

#### 글로벌법정경대학

- 법학과 65명 → 61명, 행정학과 35명 → 33명,  
정치외교학과 30명 → 29명, 경제학과 75명(30명) → 71(30명),  
무역학부 120명(30명) → 112명(30명)

#### 공과대학

- 기계시스템공학부 175명(30명) → 기계공학과 121명(30명),  
메카트로닉스공학과 42명(전공통합 및 조정),  
전기공학과 80명 → 74명, 전자공학과 120명(30명) → 112명(30명),  
산업경영공학과 70명(30명) → 66명(30명), 안전공학과 40명 → 38명,  
신소재공학과 40명 → 38명, 에너지화학공학과 30명 → 29명

#### 정보기술대학

- 컴퓨터공학부 120명(30명) → 112명(30명),  
정보통신공학과 85명 → 79명, 임베디드시스템공학과 40명 → 38명

#### 경영대학

- 경영학부 120명 → 112명, 세무회계학과 30명 → 29명

#### 예술체육대학

- 조형예술학부 30명 → 29명, 디자인학부 60명 → 57명,  
공연예술학과 30명 → 29명, 체육학부 70명 → 65명,  
운동건강학부 60명 → 57명

도시과학대학

- 도시행정학과 30명 → 29명, 도시환경공학부 130명 → 건설환경공학부 84명, 도시공학과 37명(전공통합 및 조정), 도시건축학부 90명 → 83명(전공통합 및 조정)
- 생명과학기술대학- 생명과학부 60명 → 57명, 생명공학부 65명 → 61명
- 동북아국제통상학부- 45명 → 42명(전공통합 및 조정)
- 정보기술대학원 입학정원 조정(20명 → 16명, △4)

- 2016.01.22. 행정조직 개편(6처, 1본부, 11대학, 1독립학부, 8대학원, 23팀)
  - 법과대학, 동북아경제통상대학 폐지
  - 글로벌법정경대학 신설, 동북아국제통상학부 독립학부 유지
  - 국제개발협력센터 신설
- 2016.07.01. 일반행정학과 보건행정융합전공 신설
- 2016.07.29. 제15대 총장 조동성 박사 취임
- 2016.09.01. 행정대학원을 정책대학원으로 명칭 변경
  - 위기관리학과 폐과, 일반행정학과 위기관리전공 신설
- 2016.09.28. 행정조직 개편
  - 6처, 11대학, 1독립학부, 8대학원, 8과, 13팀)  
(6처, 1본부, 23개 팀 → 6처, 8과, 13개 팀)
  - 대학원 과정 설치학과 신설  
박사과정, 석·박사통합과정: 동북아통상학과, 해양학과, 에너지화학공학과, 유아·숲·자연교육학과(협동과정)  
석사과정, 박사과정, 석·박사통합과정: 생명·나노바이오공학과
  - 대학원 과정 학과 명칭 변경  
석사과정: 소비자아동학과 → 소비자·아동학과
  - 문화대학원 학과 폐지: 지역문화기획학과
  - 문화대학원 전공 신설: 지역문화기획전공, 문화관광산업전공
- 2016.11.09. 모집단위 변경: 법학과 폐지, 법학부 신설  
학과(부) 입학정원 조정: 총 입학정원 2,529명 → 2,492명, △37명
  - 인문대학: 영어영문학과 52명 → 50명, 일어일문학과 33명 → 32명
  - 자연과학대학: 수학과 38명 → 37명, 패션산업학과 38명 → 37명
  - 사회과학대학: 신문방송학과 29명 → 28명
  - 글로벌법정경대학: 법학부 61명 → 60명, 경제학과(주간) 41명 → 40명, 무역학부(주간) 82명 → 80명
  - 공과대학: 기계공학과(주간) 91명 → 90명, 메카트로닉스공학과 42명 → 41명, 전기공학과 74명 → 72명, 전자공학과(주간) 82명 → 80명, 산업경영공학과(주간) 36명 → 35명, 신소재공학과 38명 → 37명

- 정보기술대학: 컴퓨터공학부(주간) 82명 → 78명  
정보통신공학과 79명 → 77명
- 경영대학: 경영학부 112명 → 108명
- 예술체육대학: 디자인학부 57명 → 56명, 공연예술학과 29명 → 28명,  
체육학부 65명 → 64명, 운동건강학부 57명 → 55명
- 도시과학대학: 도시행정학과 29명 → 28명, 도시환경공학부 84명 → 83명  
도시공학과 37명 → 36명, 도시건축학부 83명 → 82명

교육대학원 2개 전공 명칭 변경

- 교육리더십전공 → 교육행정 · 리더십전공
- 영재교육전공 → 창의성 · 영재교육전공

- 2017.05.04. 교육대학원 양성정원 25명 감원(입학정원 160명, 양성정원 58명)
- 2017.05.12. 녹색에너지 우수기업(그린캠퍼스 선정)
- 2017.06.01. 기초과학연구소 - 대학중점연구소지원사업 선정
- 2017.06.08. 이탈리아 시에나대학과 석사과정 공동운영
- 2017.07.01. 정책대학원
  - 전공 신설: 일반행정학과 보건행정융합전공
- 2017.09.19. 글로벌어학원(산하-INU어학센터, 인천한국어학당, 공자학원), INU인권센터 신설
- 2017.09.22. 공학대학원
  - 전공 신설: 도시공학전공
  - 전공 폐지: 섬유패션산업전공
 대학원과정
  - 박사과정, 석 · 박사통합과정: 환경에너지공학과
- 2018.03.01. 제2기숙사(BTL) 개관
- 2018.04.09. 복수부총장제 도입(교학부총장, 대외협력부총장)
- 2018.04.26. 통일통합연구원 신설
- 2018.04.27. 모집단위 및 명칭 변경
  - 자연과학대학 소비자 · 아동학과 → 글로벌법정경대학 소비자학과
- 2018.08.01. 행정조직 개편(입학본부 신설)
  - 11대학 · 1독립학부, 8대학원, 6처 · 1본부 8과 13팀
 교육대학원 1개 전공 신설(23개 전공)
  - 역사전공 신설
- 2019.02.28. 계약학과 업무 이관(산학협력단 → 대학본부)
- 2019.04.29. 모집단위 및 정원조정
  - 공과대학 산업경영공학과 주간(35명), 야간(30명) → 주간(65명)

- 건설환경공학부(83명) → 도시환경공학부(건설환경공학전공 55명, 환경공학전공 28명)
- 단과대학 명칭 변경
  - 글로벌법정경대학 → 글로벌정경대학
- 소속 단과대학 변경
  - 글로벌법정경대학 법학부 → 법학부(독립학부)
- 2019.09.16. 교육대학원 2개 전공 폐지 및 2개 전공 신설(23개 전공)
  - 가정교육전공, 생물교육전공 폐지
  - 아동예술심리치료전공, 스포츠문화행정전공 신설
- 대학원 설치학과 명칭 변경
  - 학과 명칭 변경: 소비자·아동학과(석사, 박사) → 소비자학과(석사, 박사)
- 정책대학원 전공신설 및 전공통합
  - 전공신설: 상담복지전공(사회복지)
  - 전공통합: 5개 전공(행정이론, 도시·지방행정, 전자정부, 위기관리, 보건행정융합) → 1개 전공(행정학)
- 문화대학원 2개 전공 폐지 및 1개 학과 신설
  - 지역문화기획전공, 문화관광산업전공 폐지
  - 지역문화학과 신설
- 2019.11.11. 행정조직 개편
  - 11대학·2독립학부, 8대학원, 6처·1본부 10과 13팀
  - 시설과 분리 → 캠퍼스기획과, 캠퍼스관리과
  - INU어학센터 운영과 신설
- 2020.02.14. 경영대학원 부동산전공 폐지
- 2020.05.04. 모집단위 및 정원조정
  - 글로벌정경대학 경제학과 주간(40명), 야간(30명) → 주간(70명)
- 2020.09.01. 제3기숙사(BTL) 개관
- 2020.12.04. 대학원 과정 설치학과 신설
  - 박사과정/석·박사 통합과정: 메카트로닉스공학과
- 2021.04.28. 모집단위 및 정원조정
  - 글로벌정경대학 무역학부 주간(80명), 야간(30명) → 주간(110명)
  - 공과대학 기계공학과 주간(90명), 야간(30명) → 주간(120명)
  - 공과대학 전자공학과 주간(80명), 야간(30명) → 주간(110명)
  - 정보기술대학 컴퓨터공학부 주간(78명), 야간(30명) → 주간(108명)
- 2021.05.03. 2022학년도 교육대학원 양성정원 29명 (입학정원 160명, 양성정원 29명)
- 2021.05.10. 제16대 총장 박종태 박사 취임

- 2022.06.10. 행정조직 개편
  - 11대학 · 2독립학부, 8대학원, 6처 · 2본부 8과 18팀
  - 중대재해법 신설에 따른 캠퍼스기획안전본부 신설
  - 부처장제 도입
 학과 명칭 변경
  - 일어일문학과 → 일본지역문화학과
  - 신문방송학과 → 미디어커뮤니케이션학과
- 2022.07.08. 교육대학원 편제 개편 및 입학정원 조정
  - 전공 통합: 2개 전공(교수설계 · 교육미디어전공, 교육과정 · 수업컨설팅전공)
    - 1개 전공(수업설계 · 수업컨설팅전공)
  - 전공 신설: 평생 · 직업교육전공
  - 전공 폐지: 3개 전공(물리교육전공, 전기교육전공, 건축교육전공)
  - 명칭 변경: 역사전공 → 역사교육전공
  - 입학정원 감원: 160명 → 131명(△29)
- 2023.02.14. 대학원 편제개편 및 정원조정
  - 정원 조정: (석사) 188명 → 208명/ (박사) 90명 → 98명
  - 과정 신설: (석사) 공연예술학과
  - 명칭 변경: 일어일문학과 → 일본지역문화학과  
신문방송학과 → 미디어커뮤니케이션학과
 동북아물류대학원 학과 명칭 변경
  - 물류시스템학과 → 융합물류시스템학과
- 2023.04.10. 대학원 과정 신설 및 정원조정
  - 과정 신설: (석사) 지능형반도체공학과(협동과정)  
(박사) 지능형반도체공학과(협동과정), 인공지능학과(협동과정)
  - 정원 조정: (석사) 208명 → 234명/ (박사) 98명 → 112명
- 2023.06.07. 행정조직 개편
  - 11대학 · 2독립학부, 8대학원, 6처 · 2본부 8과 20팀
  - 기획평가과, 재정예산팀, 성과관리센터, 대학혁신사업팀, I-Nano Fab센터, 인공지능빅데이터센터 신설 및 승격
  - 기획예산과, 성과평가원, 전략평가팀, 연구혁신원 폐지
  - 미래전략기획팀 기획예산처에서 연구처로 편입
 모집단위 및 정원조정
  - 전자공학과 → 전자공학부

- 도시환경공학부(83명)
  - 도시환경공학부 건설환경공학전공(55명)/ 환경공학전공(28명)
- 생명과학부(57명)
  - 생명과학부 생명과학전공(28명)/ 분자의생명전공(29명)
- 생명공학부(61명)
  - 생명공학부 생명공학전공(33명)/ 나노바이오공학전공(28명)
- 무역학부(110명 → 104명)
- 에너지화학공학과(29명 → 39명)
- 경영학부(108명 → 98명)
- 메카트로닉스공학과 → 바이오-로봇시스템공학과
- 체육학부 → 스포츠과학부
- 동북아국제통상학부 → 동북아국제통상물류학부
- 동북아통상전공 → 동북아국제통상전공
- 한국통상전공 → IBE전공
- 데이터공학과 신설(20명), 스마트물류공학전공 신설(10명)

◦ 2023.09.01. 대학원 과정 신설 및 정원조정

- 과정 신설: (석사) 관광컨벤션엔터테인먼트학과  
(박사) 관광컨벤션엔터테인먼트학과
- 정원 조정: (석사) 234명 → 238명/ (박사) 112명 → 113명
- 명칭 변경: 메카트로닉스공학과 → 바이오-로봇시스템공학과

교육대학원 전공 신설 및 폐지

- 미디어교육전공 신설
- 일반사회교육전공, 전자교육전공 폐지

정책대학원 사법행정학과 전공 통합 신설(법학 전공)

◦ 2023.12.11. 정책대학원 학과명칭 변경 및 전공통합 신설

- 의회정치·안보정책학과 → 정치외교학과
- 의회정치전공, 안보통일정책전공 → 의회정치외교안보전공

◦ 2024.01.30. 직장어린이집 부설기관 편입 (연수구 위탁 → 대학 부설기관)

◦ 2024.04.15. 대학원 과정 신설 및 정원조정

- 과정 신설: (석사) 미래모빌리티학과(협동과정)
- 정원 조정: (석사) 238명 → 245명

- 2024.05.13. 융합자유전공대학 신설
  - 자유전공학부(인문) (입학정원 87명)
  - 자유전공학부(자연) (입학정원 129명)
  - 국제자유전공학부 (정원외)
- 2024.10.28. 행정조직 개편
  - 중국학술원 연구처에서 부속기관으로 편입

## 2. 역대 총장

구분	대수	성명	재임 기간	비고
학장(사립)	초대	김형걸	1979.03.30. ~ 1981.05.17.	
	2대	김민하	1981.05.18. ~ 1983.07.10.	
	3대	민병기	1983.07.11. ~ 1986.06.02.	
	4대	서정홍	1986.06.03. ~ 1986.12.11.	
	5대	박재규	1986.12.12. ~ 1989.02.28.	
총장(사립)	6대	박재규	1989.03.01. ~ 1991.12.22.	
	7대	장윤익	1991.12.23. ~ 1992.09.23.	
	직무대행	조재두	1992.09.24. ~ 1993.06.14.	
	8대	장학식	1993.06.15. ~ 1994.02.28.	
총장(시립)	9대	황규복	1994.03.01. ~ 1996.07.31.	
	직무대행	곽창섭	1996.08.01. ~ 1996.10.22.	
	10대	김학준	1996.10.23. ~ 2000.09.05.	
	11대	홍 철	2000.09.06. ~ 2004.07.28.	
	12대	박호균	2004.07.29. ~ 2008.07.28	
	13대	안경수	2008.07.29. ~ 2012.07.28.	
	14대	최성을	2012.07.29. ~ 2013.01.17.	
총장(국립)	14대	최성을	2013.01.18. ~ 2016.07.28.	
	15대	조동성	2016.07.29. ~ 2020.07.28.	
	직무대행	양운근	2020.07.29. ~ 2021.05.09.	
	16대	박종태	2021.05.10. ~ 현 재	

### 3. 기구표

□ 6처 2본부 8과 20팀 / 12대학(2독립학부) 8대학원

(2024. 12. 31. 기준)

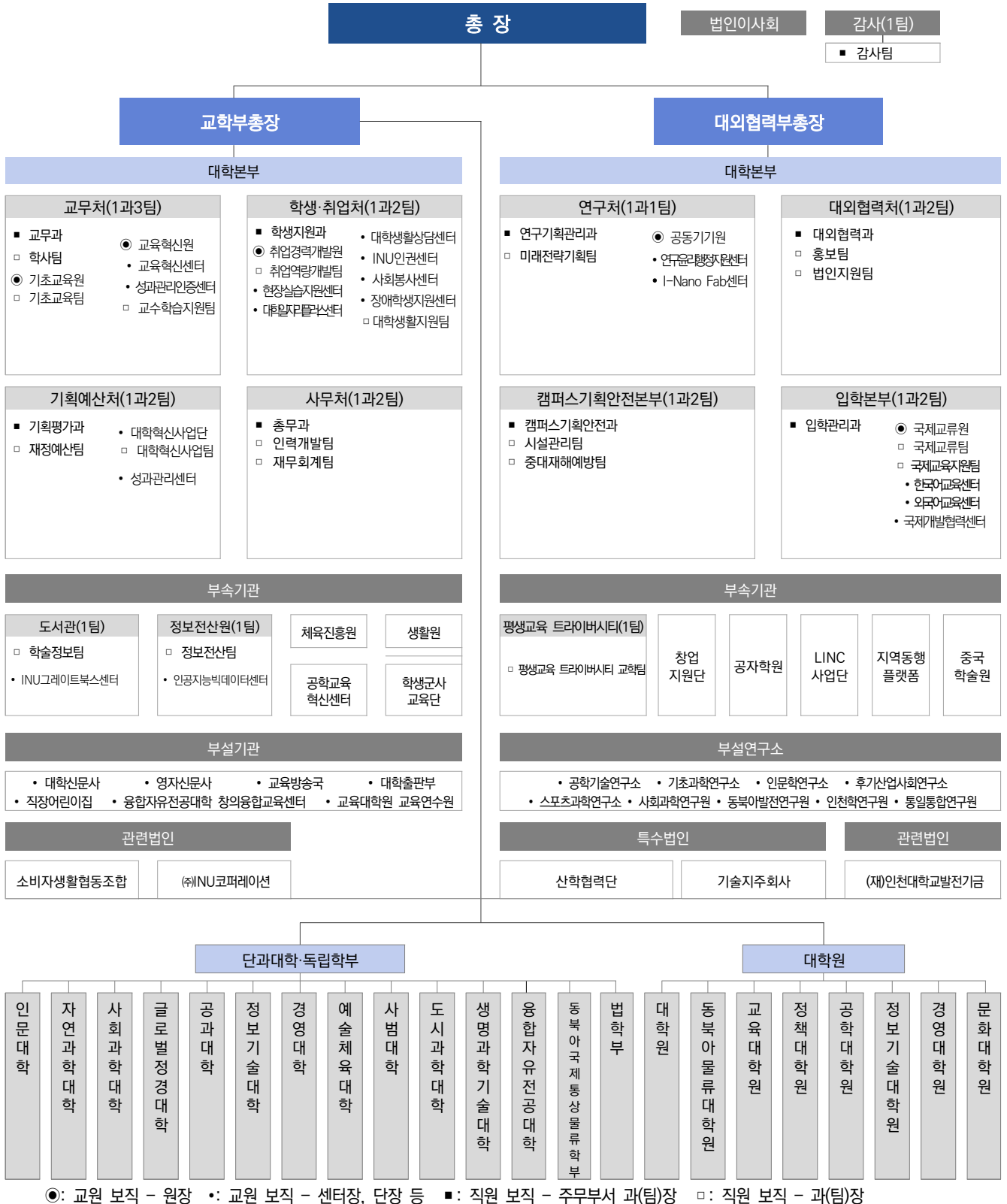

## 4. 대학조직 현황

### 가. 대학/대학원

(단위: 개)

연도	대학				대학원			전문대학원			특수대학원		
	단과 대학수	학부수 (학과수)	전공수	계약 학과수	석사 과정 학과수	박사 과정 학과수	계약 학과수	석사 과정 학과수	박사 과정 학과수	계약 학과수	대학원 수	석사 과정 학과수 (전공수)	계약 학과수
2024	12	16 (41)	17	3	49	41	2	2	2	0	6	5 (30)	0
2023	11	13 (41)	12	3	48	40	2	2	2	0	6	5 (30)	0
2022	11	13 (41)	12	6	47	40	2	2	2	0	6	5 (37)	0

※ 작성기준: 2024. 12. 31.

※ 대학원 협동과정은 학과 수에서 제외(석사: 4개, 박사: 6개)

### 나. 행정조직

(단위: 개)

연도	처	본부	팀(과)
2024	6	2	28
2023	6	2	28
2022	6	2	26

※ 작성기준: 2024. 12. 31.

### 다. 특수법인/부속(부설)기관/연구소/기타

(단위: 개)

연도	특수법인	부속기관 (부설기관)	부설연구소	기타연구소	기타	비고
2024	1	12 (5)	9	68	<ul style="list-style-type: none"> <li>■ 국책연구센터 : 16</li> <li>■ 기술지주회사 자회사: 24</li> </ul>	
2023	1	11 (4)	9	62	<ul style="list-style-type: none"> <li>■ 국책연구센터 : 16</li> <li>■ 기술지주회사 자회사: 21</li> </ul>	
2022	1	10 (4)	9	47	<ul style="list-style-type: none"> <li>■ 국책연구센터 : 12</li> <li>■ 기술지주회사 자회사: 15</li> </ul>	

※ 작성기준: 2024. 12. 31. (기타연구소는 대학정보공시 13-나. 항목 기준 작성)

## 5. 학사조직

### 가. 대학

대학	구성현황	학과/학부	전공
인문대학	6개 학과	국어국문학과, 영어영문학과, 독어독문학과, 불어불문학과, 일본지역문화학과, 중어중국학과	
자연과학대학	5개 학과	수학과, 물리학과, 화학과, 패션산업학과, 해양학과	
사회과학대학	4개 학과	사회복지학과, 미디어커뮤니케이션학과, 문헌정보학과, 창의인재개발학과	
글로벌정경대학	1개 학부 4개 학과	행정학과, 정치외교학과, 경제학과, 무역학부, 소비자학과	
공과대학	7개 학과	기계공학과, 전기공학과, 산업경영공학과, 신소재공학과, 안전공학과, 에너지화학공학과, 바이오-로봇시스템공학과	
	1개 학부	전자공학부	전자공학전공, 반도체융합전공
정보기술대학	1개 학부 2개 학과	컴퓨터공학부, 정보통신공학과, 임베디드시스템공학과	
경영대학	1개 학부 2개 학과	경영학부, 데이터과학과, 세무회계학과	
예술체육대학	4개 학부 1개 학과	조형예술학부	한국화전공, 서양화전공
		디자인학부, 공연예술학과, 스포츠과학부, 운동건강학부	
사범대학	8개 학과	국어교육과, 영어교육과, 일어교육과, 수학교육과, 체육교육과, 유아교육과, 역사교육과, 윤리교육과	
도시과학대학	2개 학부 2개 학과	도시행정학과, 도시공학과	건설환경공학전공, 환경공학전공 건축공학전공, 도시건축학전공
		도시환경공학부	
		도시건축학부	
생명과학기술대학	2개 학부	생명과학부	생명과학전공, 분자의생명전공
		생명공학부	생명공학전공, 나노바이오공학전공
융합자유전공대학	2개 학부	자유전공학부	자유전공학부(인문) 자유전공학부(자연)
		국제자유전공학부	
단과대구분없음	2개 학부	동북아국제통상물류학부	동북아국제통상전공, 스마트물류공학전공, IBE전공
		법학부	
<b>합계</b>		<b>12개 대학, 16개 학부, 41개 학과</b>	<b>17개 전공</b>

※ 작성기준: 2024. 12. 31.

나. 계약학과

구분	대학	학과	입학정원	수여학위	
학부	글로벌정경대학	글로벌무역물류학과	15명 (신입학)	물류학사	
	경영대학	테크노경영학과	20명 (편입학)	경영학사	
	도시과학대학	도시건설공학과	20명 (편입학)	공학사	
대학원		사회적경제학과	석사	10명	경제학석사
		녹색환경융합학과	석사	20명	환경융합공학석사
<b>합계</b>		<b>5개 학과</b>	<b>85명</b>		

※ 작성기준: 2024. 12. 31.

다. 일반대학원

과정	계열	학과/전공
석사과정 ·연계과정	인문사회	국어국문학과, 한국어교육학과, 영어영문학과, 독어독문학과, 불어불문학과, 일본지역문화학과, 중국학과, 교육학과, 사회복지학과, 윤리학과, 행정학과, 도시행정학과, 정치외교학과, 미디어커뮤니케이션학과, 문헌정보학과, 법학과, 경영학과, 무역학과, 경제학과, 동북아통상학과, 소비자학과, 관광컨벤션엔터테인먼트학과
	자연과학	수학과, 물리학과, 화학과, 생명과학과, 해양학과, 의류학과, 뷰티산업학과
	공학	기계공학과, 바이오-로봇시스템공학과, 전기공학과, 전자공학과, 산업경영공학과, 신소재공학과, 안전공학과, 에너지화학공학과, 컴퓨터공학과, 정보통신공학과, 임베디드시스템공학과, 건설환경공학과, 환경에너지공학과, 도시건설공학과, 건축학과, 생명·나노바이오공학과, 학연산협동과정(한국생산기술연구원), 기후국제협력학과(협동과정), *지능형반도체공학과(협동과정), *미래모빌리티학과(협동과정)
	예체능	체육학과, 미술학과, 디자인학과, 공연예술학과
	<b>계</b>	<b>4계열, 49개 학과, 4개 협동과정</b>
박사과정 ·통합과정	인문사회	국어국문학과, 한국어교육학과, 영어영문학과, 일본지역문화학과, 중국학과, 교육학과, 사회복지학과, 행정학과, 정치외교학과, 미디어커뮤니케이션학과, 법학과, 경영학과, 무역학과, 경제학과, 동북아통상학과, 소비자학과, 도시계획·정책학과(협동과정), 유아·숲·자연교육학과(협동과정), 관광컨벤션엔터테인먼트학과
	자연과학	수학과, 물리학과, 화학과, 생명과학과, 해양학과, 의류학과, 뷰티산업학과
	공학	기계공학과, 바이오-로봇시스템공학과, 전기공학과, 전자공학과, 산업경영공학과, 신소재공학과, 안전공학과, 에너지화학공학과, 컴퓨터공학과, 정보통신공학과, 임베디드시스템공학과, 건설환경공학과, 환경에너지공학과, 건축학과, 생명·나노바이오공학과, 기후국제협력학과(협동과정), 도시융·복합학과(협동과정), *지능형반도체공학과(협동과정), *인공지능학과(협동과정)
	예체능	체육학과, 디자인학과
	<b>계</b>	<b>4계열, 41개 학과, 6개 협동과정</b>

※ 작성기준: 2024. 12. 31. (\*의 첨단분야학과 정원은 총정원 범위 내에서 별도 관리)

라. 동북아물류대학원

과정	학과/전공
석사과정	물류경영학과, 융합물류시스템학과
<b>계</b>	<b>2개 학과</b>
박사과정	물류경영학과, 융합물류시스템학과
<b>계</b>	<b>2개 학과</b>

※ 작성기준: 2024. 12. 31.

마. 교육대학원

과정	학과/전공
석사과정	교육행정·리더십전공, 수업설계·수업컨설팅전공, 평생·직업교육전공, 상담심리전공, 창의성·영재교육전공, 미디어교육전공, 국어교육전공, 영어교육전공, 일어교육전공, 윤리교육전공, 유아교육전공, 수학교육전공, 기계교육전공, 컴퓨터교육전공, 미술교육전공, 체육교육전공, 역사교육전공, 아동예술심리치료전공, 스포츠문화행정전공
<b>계</b>	<b>19개 전공</b>

※ 작성기준: 2024. 12. 31.

바. 정책대학원

과정	학과/전공
석사과정	일반행정학과, 사법행정학과, 정치외교학과, 사회복지학과
<b>계</b>	<b>4개 학과</b>

※ 작성기준: 2024. 12. 31.

사. 공학대학원

과정	학과/전공
석사과정	기계공학전공, 산업경영공학전공, 안전환경시스템공학전공, 융합디자인전공, 건설환경공학전공, 건축학전공, 도시공학전공
<b>계</b>	<b>7개 전공</b>

※ 작성기준: 2024. 12. 31.

아. 정보기술대학원

과정	학과/전공
석사과정	컴퓨터전공, 정보통신전공, 임베디드시스템전공
<b>계</b>	<b>3개 전공</b>

※ 작성기준: 2024. 12. 31.

#### 자. 경영대학원

과정	학과/전공
석사과정	경영학전공
<b>계</b>	<b>1개 전공</b>

※ 작성기준: 2024. 12. 31.

#### 차. 문화대학원

과정	학과/전공
석사과정	지역문화학과
<b>계</b>	<b>1개 학과</b>

※ 작성기준: 2024. 12. 31.

## 6. 구성원 현황

### 가. 교원

(단위: 명)

구분 연도	총장	전임교원				조교	비전임교원				
		교수	부교수	조교수	계		겸임 교원	초빙 교원	기타 비전임	강사	계
2024	1	235	144	113	492	96	107	88	362	254	811
2023	1	234	140	119	493	96	104	89	240	334	767
2022	1	232	137	121	490	95	104	92	243	286	725
2021	1	223	132	138	493	95	109	93	238	266	706
2020	1	236	127	127	490	94	113	106	222	242	683

※ 작성기준: 매년 4. 1./ 대학원 포함

※ 대학정보공시 [6-가-(1). 전체 교원 대비 전임교원 현황] 항목 기준

※ 2020년, 2021년 전임교원 수 정정내역 반영(해당연도 조교수, 계 각각 △5명)

### 나. 직원

(단위: 명)

구분 연도	일반직	기술직	별정직	기능직	고용직	계약직	기타	합계
2024	228	60	0	5	184	0	0	477
2023	212	57	0	8	219	0	0	496
2022	211	59	0	9	0	189	0	468
2021	189	56	0	10	0	167	82	504
2020	199	53	0	13	0	138	91	494

※ 작성기준: 매년 4. 1.

※ 2017년~2021년 인건비가 법인회계로 지급되는 사업별 직원을 “기타”에 포함하여 입력/ 2021년부터 산학협력단 직원 포함

※ 2023년부터 고등교육통계조사 및 대학정보공시 지침 변경\*에 따라 계약직 직원을 “고용직”에 포함하여 입력

\* 직종 코드 ‘계약직’, ‘무기계약직’ 삭제

## 7. 학생 현황

### 가. 대학

(단위: 명)

구분 연도	재적생 수										졸업자 수	
	1학년		2학년		3학년		4학년		계		금년	누계
	남	여	남	여	남	여	남	여	남	여		
2024	1,827	1,242	3,312	1,241	2,193	1,428	2,394	2,002	9,726	5,913	2,618	72,027
2023	1,985	1,290	3,237	1,161	2,313	1,491	2,231	1,948	9,766	5,890	2,826	69,409
2022	2,080	1,263	3,241	1,141	2,317	1,501	2,266	2,030	9,904	5,935	3,039	66,583
2021	2,069	1,197	3,235	1,184	2,407	1,599	2,338	2,037	10,049	6,017	2,967	63,544
2020	1,935	1,257	3,388	1,189	2,499	1,644	2,451	2,141	10,273	6,231	2,845	60,577

※ 작성기준: 재적생 수(매년 4. 1.기준 재학생+휴학생+학사학위취득유예생)

졸업자 수(전년도 8월과 당해연도 2월 졸업자로 학사 등록이 된 자)

(※ 외국학생 중 학위과정생은 포함, 단 교육과정 공동운영생, 연수과정생은 입력에서 제외)

※ 졸업자 수 누계 오류에 따라 2020~2024연도 누계 졸업자 수 정정내역 반영

※ 2022년, 2023년 재적학생 현황 공시데이터 정정에 따른 변동내역 반영 (4학년 남 +1명, 계 남 +1명)

### 나. 대학원

(단위: 명)

구분 연도	재적생 수										졸업자 수		
	일반대학원		전문대학원		특수대학원						계	금년	누계
	대학원		동북아물류		교육	정책	공학	정보기술	경영	문화			
	석사	박사	석사	박사	석사	석사	석사	석사	석사	석사			
2024	480	282	65	35	324	115	59	27	78	20	1,485	584	12,314
2023	447	293	62	33	372	100	67	26	83	21	1,504	523	11,730
2022	387	271	74	30	404	100	76	34	71	19	1,466	566	11,207
2021	386	283	66	42	424	103	69	34	68	22	1,497	522	10,641
2020	401	331	66	42	424	108	78	30	75	26	1,581	532	10,119

※ 작성기준: 재적생 수(매년 4. 1.기준), 졸업자 수(전년도 8월 및 당해 연도 2월 졸업자 대상)

## 8. 시설 현황

### 가. 교지

(단위: m<sup>2</sup>)

연도	보유면적
2024	722,140
2023	722,140
2022	722,140

### 나. 교사

(단위: m<sup>2</sup>)

연도	기본시설	지원시설	연구시설	부속시설	기타시설	합계
2024	177,746	61,389	28,708	1,537	98,346	367,726
2023	168,496	64,823	31,051	2,309	98,750	365,429
2022	165,131	64,820	28,460	1,537	98,306	358,254

### 다. 기숙사

연도	제1기숙사		제2기숙사		제3기숙사	
	실수	수용가능인원	실수	수용가능인원	실수	수용가능인원
2024	278실	946명	565실	1,130명	500실	1,000명
2023	278실	946명	565실	1,130명	500실	1,000명
2022	278실	946명	565실	1,130명	500실	1,000명

※ 작성기준: 2024. 4. 1.

※ 제2기숙사 개관(2018. 3.) / 제3기숙사 개관(2020. 8.)

## 9. 재정 현황

(단위: 천원)

연도	예산현황			
	법인회계	산학협력단회계	발전기금회계	합계
2024	247,493,713	64,928,820	60,713,094	373,135,627
2023	247,839,492	64,718,804	46,462,410	359,020,706
2022	222,210,123	46,789,453	33,882,875	302,882,451
2021	216,302,106	40,655,452	28,534,976	285,492,533
2020	227,082,456	42,765,920	17,651,240	287,499,616

※ 작성기준: 예산액 기준

# Ⅱ. 교원

---

1. 교원 현황
2. 전임교원 현황
3. 비전임교원 현황
4. 국내·외 학위 취득별 전임교원 현황
5. 연령별·성별 전임교원 현황
6. 외국인 전임교원 현황
7. 주당 수업시간별 전임교원 현황
8. 교원 강의담당 현황
9. 단과대학별 교원 강의담당 현황



# 1. 교원 현황

(단위: 명)

연도	구분	전임교원					확보율 (%)	비전임교원			
		법정 정원	현원					겸임 교원	초빙 교원	기타 비전임	강사
			교수	부교수	조교수	계					
2024		611	235	144	113	492	80.52	107	88	254	362
2023		609	234	140	119	493	80.95	104	89	240	334
2022		605	232	137	121	490	80.99	104	92	243	286
2021		610	223	132	138	493	80.82	109	93	238	266
2020		628	236	127	127	490	78.03	113	106	222	242

※ 전임교원 법정정원 및 확보율은 재학생 기준, 대학원 소속 전임교원 포함  
 ※ 대학정보공시 [6-나-(1). 전임교원 1인당 학생 수 및 전임교원 확보율] 항목 기준

# 2. 전임교원 현황

(단위: 명)

구분	대학(원)	학과(부)	전임교원								
			합계	소계		교수		부교수		조교수	
				남	여	남	여	남	여	남	여
대학	인문	국어국문학과	9	4	5	2	3	2	2	0	0
		영어영문학과	9	4	5	2	1	2	3	0	1
		독어독문학과	6	2	4	1	2	1	2	0	0
		불어불문학과	6	4	2	3	1	0	1	1	0
		일본지역문화학과	7	6	1	3	0	1	0	2	1
		중어중국학과	15	10	5	4	3	6	0	0	2
	자연과학	수학과	9	9	0	3	0	2	0	4	0
		물리학과	12	11	1	5	0	2	1	4	0
		화학과	11	11	0	5	0	3	0	3	0
		패션산업학과	7	1	6	0	2	0	2	1	2
		해양학과	6	5	1	3	1	2	0	0	0
	사회과학	사회복지학과	8	3	5	3	3	0	1	0	1
		미디어커뮤니케이션학과	8	5	3	2	2	3	1	0	0
		문헌정보학과	6	4	2	1	2	2	0	1	0
		창의인재개발학과	7	4	3	2	2	1	1	1	0
	글로벌 정경	행정학과	7	5	2	2	1	1	1	2	0
		정치외교학과	6	5	1	2	0	0	0	3	1
		경제학과	10	10	0	6	0	0	0	4	0
		무역학부	13	10	3	9	0	0	0	1	3
	공과	소비자학과	5	2	3	0	2	1	1	1	0
		기계공학과	16	16	0	4	0	7	0	5	0
		전기공학과	12	12	0	5	0	5	0	2	0
		전자공학부	17	17	0	11	0	3	0	3	0
			산업경영공학과	9	9	0	5	0	2	0	2

(단위: 명)

구분	대학(원)	학과(부)	전임교원									
			합계	소계		교수		부교수		조교수		
				남	여	남	여	남	여	남	여	
		신소재공학과	8	7	1	5	0	2	0	0	1	
		안전공학과	7	7	0	5	0	0	0	2	0	
		에너지화학공학과	7	7	0	3	0	2	0	2	0	
		바이오-로봇시스템공학과	10	10	0	4	0	2	0	4	0	
	정보기술	컴퓨터공학부	17	15	2	8	1	1	1	6	0	
		정보통신공학과	13	13	0	7	0	2	0	4	0	
		임베디드시스템공학과	8	8	0	7	0	1	0	0	0	
	경영	경영학부	16	13	3	9	1	4	2	0	0	
		데이터과학과	1	1	0	0	0	0	0	1	0	
		세무회계학과	4	2	2	0	1	1	1	1	0	
	예술체육	조형예술학부	8	6	2	4	0	2	2	0	0	
		디자인학부	9	4	5	2	0	0	4	2	1	
		공연예술학과	4	4	0	4	0	0	0	0	0	
		스포츠과학부	9	8	1	2	0	5	0	1	1	
		운동건강학부	8	7	1	1	1	4	0	2	0	
	사범	국어교육과	5	3	2	1	2	1	0	1	0	
		영어교육과	5	1	4	0	0	0	3	1	1	
		일어교육과	3	2	1	0	1	1	0	1	0	
		수학교육과	4	2	2	1	2	0	0	1	0	
		체육교육과	5	4	1	1	0	2	0	1	1	
		유아교육과	7	0	7	0	4	0	3	0	0	
		역사교육과	5	3	2	1	0	2	1	0	1	
		윤리교육과	4	2	2	1	0	0	1	1	1	
	도시과학	도시행정학과	3	3	0	2	0	1	0	0	0	
		도시환경공학부	15	15	0	6	0	4	0	5	0	
		도시공학과	6	4	2	3	0	0	0	1	2	
		도시건축학부	18	13	5	5	1	6	1	2	3	
	생명과학 기술	생명과학부	17	13	4	5	2	7	2	1	0	
		생명공학부	15	14	1	5	0	4	0	5	1	
		동북아국제통상물류학부	9	5	4	2	2	2	1	1	1	
		법학부	10	8	2	7	1	1	0	0	1	
	대학원	동북아 물류	물류경영학과	3	3	0	2	0	1	0	0	0
			융합물류시스템학과	5	4	1	2	1	1	0	1	0
		교육	창의성·영재교육전공	1	0	1	0	0	0	1	0	0
			윤리교육전공	1	1	0	1	0	0	0	0	0
			체육교육전공	1	0	1	0	1	0	0	0	0
	합계			492	381	111	189	46	105	39	87	26

### 3. 비전임교원 현황

(단위: 명)

구분	대학	학과(부)	비전임교원									
			계		겸임교원		초빙교원		강사		기타교원	
			남	여	남	여	남	여	남	여	남	여
대학	인문	국어국문학과	9	13	0	0	1	2	3	11	5	0
		영어영문학과	7	6	0	0	1	1	0	4	6	1
		독어독문학과	5	5	0	0	1	0	0	4	4	1
		불어불문학과	5	2	0	0	1	0	2	1	2	1
		일본지역문화학과	1	8	0	0	0	1	1	3	0	4
		중어중국학과	0	2	0	0	0	1	0	1	0	0
	자연과학	수학과	4	5	0	0	0	1	2	3	2	1
		물리학과	11	3	3	1	2	2	1	0	5	0
		화학과	6	1	1	0	0	0	0	0	5	1
		패션산업학과	0	7	0	2	0	0	0	2	0	3
		해양학과	5	3	1	2	0	0	3	1	1	0
	사회과학	사회복지학과	2	8	2	3	0	0	0	4	0	1
		미디어커뮤니케이션학과	3	1	2	1	0	0	1	0	0	0
		문헌정보학과	1	3	0	0	0	0	0	2	1	1
		창의인재개발학과	7	5	0	0	1	0	4	5	2	0
	글로벌 정경	행정학과	7	0	1	0	1	0	2	0	3	0
		정치외교학과	4	1	0	0	0	0	1	1	3	0
		경제학과	9	0	3	0	1	0	0	0	5	0
		무역학부	11	1	3	0	0	0	0	1	8	0
		소비자학과	0	5	0	1	0	0	0	1	0	3
	공과	기계공학과	20	0	4	0	0	0	1	0	15	0
		전기공학과	16	0	3	0	1	0	2	0	10	0
		전자공학부	11	0	3	0	0	0	0	0	8	0
		산업경영공학과	9	0	2	0	0	0	1	0	6	0
		신소재공학과	2	0	0	0	0	0	0	0	2	0
		안전공학과	7	0	2	0	0	0	2	0	3	0
		에너지화학공학과	0	0	0	0	0	0	0	0	0	0
		바이오-로봇시스템공학과	6	0	0	0	0	0	2	0	4	0
	정보기술	컴퓨터공학부	12	4	0	0	1	3	1	0	10	1
		정보통신공학과	15	0	1	0	2	0	2	0	10	0
		임베디드시스템공학과	2	0	1	0	0	0	0	0	1	0
	경영	경영학부	18	7	5	1	0	1	5	5	8	0
		데이터과학과	0	1	0	0	0	1	0	0	0	0
		세무회계학과	5	3	1	1	0	0	1	2	3	0

(단위: 명)

구분	대학	학과(부)	비전임교원									
			계		겸임교원		초빙교원		강사		기타교원	
			남	여	남	여	남	여	남	여	남	여
대학	예술체육	조형예술학부	9	16	0	0	0	0	7	16	2	0
		디자인학부	11	9	4	3	0	1	3	3	4	2
		공연예술학과	13	9	1	0	2	1	10	7	0	1
		스포츠과학부	30	11	0	1	1	0	19	10	10	0
		운동건강학부	21	4	0	0	0	0	12	4	9	0
	사범	국어교육과	4	2	0	1	0	0	4	1	0	0
		영어교육과	3	4	0	0	0	0	2	2	1	2
		일어교육과	2	4	1	0	0	0	1	2	0	2
		수학교육과	4	1	0	1	0	0	3	0	1	0
		체육교육과	12	3	0	1	0	0	10	2	2	0
		유아교육과	0	8	0	0	0	0	0	6	0	2
		역사교육과	3	1	0	0	0	0	2	1	1	0
	도시과학	윤리교육과	4	4	0	0	0	0	2	2	2	2
		도시행정학과	9	4	3	3	0	0	4	1	2	0
		도시환경공학부	29	5	6	2	1	0	13	3	9	0
		도시공학과	10	1	5	1	0	0	0	0	5	0
	생명과학 기술	도시건축학부	25	8	7	3	0	0	8	4	10	1
		생명과학부	4	0	1	0	0	0	0	0	3	0
	대학원	생명공학부	2	1	0	0	0	0	0	0	2	1
		동북아국제통상물류학부	5	4	0	0	2	3	1	1	2	0
법학부		5	1	1	0	0	0	1	0	3	1	
교양교수부		55	59	0	0	25	20	29	39	1	0	
기타(소속학과 없음)		22	7	1	0	3	1	2	5	16	1	
대학원	대학원	0	0	0	0	0	0	0	0	0	0	
	동북아물류대학원	12	0	4	0	1	0	7	0	0	0	
	교육대학원	11	18	1	5	0	0	9	11	1	2	
	정책대학원	0	0	0	0	0	0	0	0	0	0	
	공학대학원	0	0	0	0	0	0	0	0	0	0	
	정보기술대학원	0	0	0	0	0	0	0	0	0	0	
	경영대학원	0	0	0	0	0	0	0	0	0	0	
	문화대학원	6	2	0	1	1	0	4	1	1	0	
합계		531	280	73	34	49	39	190	172	219	35	

### 4. 국내·외 학위 취득별 전임교원 현황

(단위: 명)

직급	구분	학위						합계
		박사			석사			
		국내	국외	소계	국내	국외	소계	
교수		214	14	228	6	1	7	235
부교수		128	12	140	4	0	4	144
조교수		105	7	112	1	0	1	113
<b>합계</b>		<b>447</b>	<b>33</b>	<b>480</b>	<b>11</b>	<b>1</b>	<b>12</b>	<b>492</b>

※ 대학원 소속 전임교원 포함

### 5. 연령별·성별 전임교원 현황

(단위: 명)

직급	구분	연령(만)										합계	
		20대		30대		40대		50대		60대		남	여
		남	여	남	여	남	여	남	여	남	여		
교수		0	0	1	0	29	10	88	24	71	12	189	46
부교수		0	0	13	2	76	25	16	12	0	0	105	39
조교수		0	0	40	8	41	16	5	2	1	0	87	26
<b>합계</b>		<b>0</b>	<b>0</b>	<b>54</b>	<b>10</b>	<b>146</b>	<b>51</b>	<b>109</b>	<b>38</b>	<b>72</b>	<b>12</b>	<b>381</b>	<b>111</b>

※ 대학원 소속 전임교원 포함

※ 전임교원 평균 연령: 49.5세(2023년: 49.5세)

### 6. 외국인 전임교원 현황

(단위: 명)

연도	국적	미국		몽골		캐나다		일본		중국		합계	
		남	여	남	여	남	여	남	여	남	여	남	여
2024		2	5	1	0	1	0	1	0	1	2	6	7
2023		3	5	1	0	1	0	1	0	1	2	7	7
2022		3	5	1	0	1	0	1	0	1	2	7	7

※ 대학원 소속 전임교원 포함

## 7. 주당 수업시간별 전임교원 현황

(단위: 명)

구분 직급	주당 수업시간								합계
	0	1~3	4~6	7~9	10~12	13~15	16~18	19 이상	
교수	2	1	2	9	6	7	21	187	235
부교수	0	0	1	8	3	6	8	118	144
조교수	0	0	7	3	6	4	5	88	113
<b>합계</b>	<b>2</b>	<b>1</b>	<b>10</b>	<b>20</b>	<b>15</b>	<b>17</b>	<b>34</b>	<b>393</b>	<b>492</b>

※ 작성기준: 2024 상반기 고등교육통계조사 강의 집계 기준에 따라 작성 (2024. 4. 1.)

※ 2023학년도에 개설되어 완료된 강의 (여름학기 및 겨울학기 포함) 및 2024학년도 1학기에 개설된 정규학위과정 강의 일체

※ 조사기준일 상 퇴직 상태인 교원(24명)의 주당수업시간 수는 집계에서 제외하였음

※ 주당수업시간 수 0시간인 교원은 휴직(1명) 및 연구년(1명) 교원에 해당함

## 8. 교원 강의담당 현황

(단위: 학점, %)

연도	학기	총개설 강의 학점	전임교원		비전임교원									
			전임교원		겸임교원		초빙교원		강사		기타 비전임교원		계	
			강의 담당 학점	비율 (%)	강의 담당 학점	비율 (%)	강의 담당 학점	비율 (%)	강의 담당 학점	비율 (%)	강의 담당 학점	비율 (%)	강의 담당 학점	비율 (%)
2024	1학기	5,912	3,557	60.2	363	6.1	736	12.4	1,160	19.6	96	1.6	2,355	39.8
	2학기	6,455	4078.5	63.2	384	5.9	718	11.1	1,172.5	18.2	102	1.6	2,376.5	36.8
	여름학기	517	423	81.8	3	0.6	83	16.1	5	1.0	3	0.6	94	18.2
	겨울학기	369	295	79.9	0	0.0	65	17.6	6	1.6	3	0.8	74	20.1
	<b>계</b>	<b>13,253</b>	<b>8353.5</b>	<b>63.0</b>	<b>750.0</b>	<b>5.7</b>	<b>1602.0</b>	<b>12.1</b>	<b>2343.5</b>	<b>17.7</b>	<b>204.0</b>	<b>1.5</b>	<b>4899.5</b>	<b>37.0</b>
2023	1학기	5,907	3549.0	60.1	363.0	6.1	736.0	12.5	1163.0	19.7	96.0	1.6	2358.0	39.9
	2학기	6,449	4072.5	63.1	384.0	6.0	718.0	11.1	1172.5	18.2	102.0	1.6	2376.5	36.9
	<b>계</b>	<b>12,356</b>	<b>7621.5</b>	<b>61.7</b>	<b>747.0</b>	<b>6.0</b>	<b>1454.0</b>	<b>11.8</b>	<b>2335.5</b>	<b>18.9</b>	<b>198.0</b>	<b>1.6</b>	<b>4734.5</b>	<b>38.3</b>
2022	1학기	5,633	3280.5	58.2	422.0	7.5	776.0	13.8	1016.5	18.0	138.0	2.4	2352.5	41.8
	2학기	5,383	3198.5	59.4	378.0	7.0	735.0	13.7	966.5	18.0	105.0	2.0	2184.5	40.6
	<b>계</b>	<b>11,016</b>	<b>6479.0</b>	<b>58.8</b>	<b>800.0</b>	<b>7.3</b>	<b>1511.0</b>	<b>13.7</b>	<b>1983.0</b>	<b>18.0</b>	<b>243.0</b>	<b>2.2</b>	<b>4537.0</b>	<b>41.2</b>

※ 대학정보공시 [12-나-(2). 교원 강의 담당 비율] 항목 기준으로 작성

※ 2024년도부터 공시 세부 지침 변경에 따라 아래와 같이 작성 기준 변경

1) 입력 자료기준: 전년도에 개설되어 완료된 강의 기준

### 9. 단과대학별 교원 강의담당 현황

(단위: 학점, %)

구분	학기	총개설 강의 학점	전임교원		비전임교원									
					겸임교원		초빙교원		강사		기타 비전임교원		계	
			강의 담당 학점	비율 (%)	강의 담당 학점	비율 (%)	강의 담당 학점	비율 (%)	강의 담당 학점	비율 (%)	강의 담당 학점	비율 (%)	강의 담당 학점	비율 (%)
인문대학	1학기	441	260	59.0	0	0.0	65	14.7	116	26.3	0	0.0	181	41.0
	2학기	404	232.5	57.5	0	0.0	64	15.8	107.5	26.6	0	0.0	171.5	42.5
	여름학기	30	27	90.0	0	0.0	3	10.0	0	0.0	0	0.0	3	10.0
	겨울학기	3	3	100.0	0	0.0	0	0.0	0	0.0	0	0.0	0	0.0
	<b>계</b>	<b>878</b>	<b>522.5</b>	<b>59.5</b>	<b>0</b>	<b>0.0</b>	<b>132</b>	<b>15.0</b>	<b>223.5</b>	<b>25.5</b>	<b>0</b>	<b>0.0</b>	<b>355.5</b>	<b>40.5</b>
자연과학 대학	1학기	321	264	82.2	18	5.6	8	2.5	31	9.7	0	0.0	57	17.8
	2학기	345	293	84.9	14	4.1	5	1.4	33	9.6	0	0.0	52	15.1
	여름학기	30	30	100.0	0	0.0	0	0.0	0	0.0	0	0.0	0	0.0
	겨울학기	24	24	100.0	0	0.0	0	0.0	0	0.0	0	0.0	0	0.0
	<b>계</b>	<b>720</b>	<b>611</b>	<b>84.9</b>	<b>32</b>	<b>4.4</b>	<b>13</b>	<b>1.8</b>	<b>64</b>	<b>8.9</b>	<b>0</b>	<b>0.0</b>	<b>109</b>	<b>15.1</b>
사회과학 대학	1학기	216	150	69.4	27	12.5	3	1.4	36	16.7	0	0.0	66	30.6
	2학기	219	147	67.1	27	12.3	6	2.7	39	17.8	0	0.0	72	32.9
	여름학기	33	33	100.0	0	0.0	0	0.0	0	0.0	0	0.0	0	0.0
	겨울학기	21	21	100.0	0	0.0	0	0.0	0	0.0	0	0.0	0	0.0
	<b>계</b>	<b>489</b>	<b>351</b>	<b>71.8</b>	<b>54</b>	<b>11.0</b>	<b>9</b>	<b>1.8</b>	<b>75</b>	<b>15.3</b>	<b>0</b>	<b>0.0</b>	<b>138</b>	<b>28.2</b>
글로벌정책 대학	1학기	410	284	69.3	45	11.0	24	5.9	30	7.3	27	6.6	126	30.7
	2학기	536	431	80.4	39	7.3	18	3.4	39	7.3	9	1.7	105	19.6
	여름학기	62	62	100.0	0	0.0	0	0.0	0	0.0	0	0.0	0	0.0
	겨울학기	25	25	100.0	0	0.0	0	0.0	0	0.0	0	0.0	0	0.0
	<b>계</b>	<b>1,033</b>	<b>802</b>	<b>77.6</b>	<b>84</b>	<b>8.1</b>	<b>42</b>	<b>4.1</b>	<b>69</b>	<b>6.7</b>	<b>36</b>	<b>3.5</b>	<b>231</b>	<b>22.4</b>
공과대학	1학기	847	660	77.9	74	8.7	33	3.9	29	3.4	51	6.0	187	22.1
	2학기	1,134	891	78.6	92	8.1	37	3.3	42	3.7	72	6.3	243	21.4
	여름학기	45	41	91.1	0	0.0	1	2.2	0	0.0	3	6.7	4	8.9
	겨울학기	30	27	90.0	0	0.0	0	0.0	0	0.0	3	10.0	3	10.0
	<b>계</b>	<b>2,056</b>	<b>1,619</b>	<b>78.7</b>	<b>166</b>	<b>8.1</b>	<b>71</b>	<b>3.5</b>	<b>71</b>	<b>3.5</b>	<b>129</b>	<b>6.3</b>	<b>437</b>	<b>21.3</b>

(단위: 학점, %)

구분	학기	총개설 강의 학점	전임교원		비전임교원									
					겸임교원		초빙교원		강사		기타 비전임교원		계	
			강의 담당 학점	비율 (%)	강의 담당 학점	비율 (%)	강의 담당 학점	비율 (%)	강의 담당 학점	비율 (%)	강의 담당 학점	비율 (%)	강의 담당 학점	비율 (%)
정보기술 대학	1학기	345	276	80.0	0	0.0	49	14.2	17	4.9	3	0.9	69	20.0
	2학기	394	311	78.9	14	3.6	45	11.4	21	5.3	3	0.8	83	21.1
	여름학기	15	15	100.0	0	0.0	0	0.0	0	0.0	0	0.0	0	0.0
	겨울학기	9	9	100.0	0	0.0	0	0.0	0	0.0	0	0.0	0	0.0
	<b>계</b>	<b>763</b>	<b>611</b>	<b>80.1</b>	<b>14</b>	<b>1.8</b>	<b>94</b>	<b>12.3</b>	<b>38</b>	<b>5.0</b>	<b>6</b>	<b>0.8</b>	<b>152</b>	<b>19.9</b>
경영대학	1학기	276	180	65.2	39	14.1	6	2.2	45	16.3	6	2.2	96	34.8
	2학기	306	198	64.7	42	13.7	9	2.9	51	16.7	6	2.0	108	35.3
	여름학기	33	33	100.0	0	0.0	0	0.0	0	0.0	0	0.0	0	0.0
	겨울학기	39	39	100.0	0	0.0	0	0.0	0	0.0	0	0.0	0	0.0
	<b>계</b>	<b>654</b>	<b>450</b>	<b>68.8</b>	<b>81</b>	<b>12.4</b>	<b>15</b>	<b>2.3</b>	<b>96</b>	<b>14.7</b>	<b>12</b>	<b>1.8</b>	<b>204</b>	<b>31.2</b>
예술체육 대학	1학기	452	230	50.9	36	8.0	23	5.1	163	36.1	0	0.0	222	49.1
	2학기	453	234.5	51.8	27	6.0	23	5.1	168.5	37.2	0	0.0	218.5	48.2
	<b>계</b>	<b>905</b>	<b>464.5</b>	<b>51.3</b>	<b>63</b>	<b>7.0</b>	<b>46</b>	<b>5.1</b>	<b>331.5</b>	<b>36.6</b>	<b>0</b>	<b>0.0</b>	<b>440.5</b>	<b>48.7</b>
사범대학	1학기	357	229	64.1	4	1.1	6	1.7	112	31.4	6	1.7	128	35.9
	2학기	370	256	69.2	4	1.1	6	1.6	104	28.1	0	0.0	114	30.8
	겨울학기	3	3	100.0	0	0.0	0	0.0	0	0.0	0	0.0	0	0.0
	<b>계</b>	<b>730</b>	<b>488</b>	<b>66.8</b>	<b>8</b>	<b>1.1</b>	<b>12</b>	<b>1.6</b>	<b>216</b>	<b>29.6</b>	<b>6</b>	<b>0.8</b>	<b>242</b>	<b>33.2</b>
도시과학 대학	1학기	486	297	61.1	84	17.3	15	3.1	87	17.9	3	0.6	189	38.9
	2학기	571	343.5	60.2	102	17.9	11	1.9	111.5	19.5	3	0.5	227.5	39.8
	여름학기	133	133	100.0	0	0.0	0	0.0	0	0.0	0	0.0	0	0.0
	겨울학기	73	73	100.0	0	0.0	0	0.0	0	0.0	0	0.0	0	0.0
	<b>계</b>	<b>1,263</b>	<b>846.5</b>	<b>67.0</b>	<b>186</b>	<b>14.7</b>	<b>26</b>	<b>2.1</b>	<b>198.5</b>	<b>15.7</b>	<b>6</b>	<b>0.5</b>	<b>416.5</b>	<b>33.0</b>
생명과학 기술대학	1학기	246	217	88.2	7	2.8	4	1.6	18	7.3	0	0.0	29	11.8
	2학기	267	249	93.3	0	0.0	3	1.1	15	5.6	0	0.0	18	6.7
	여름학기	9	9	100.0	0	0.0	0	0.0	0	0.0	0	0.0	0	0.0
	겨울학기	21	21	100.0	0	0.0	0	0.0	0	0.0	0	0.0	0	0.0
	<b>계</b>	<b>543</b>	<b>496</b>	<b>91.3</b>	<b>7</b>	<b>1.3</b>	<b>7</b>	<b>1.3</b>	<b>33</b>	<b>6.1</b>	<b>0</b>	<b>0.0</b>	<b>47</b>	<b>8.7</b>

(단위: 학점, %)

구분	학기	총개설 강의 학점	전임교원		비전임교원									
					겸임교원		초빙교원		강사		기타 비전임교원		계	
			강의 담당 학점	비율 (%)	강의 담당 학점	비율 (%)	강의 담당 학점	비율 (%)	강의 담당 학점	비율 (%)	강의 담당 학점	비율 (%)	강의 담당 학점	비율 (%)
동북아국제 통상학부	1학기	111	75	67.6	0	0.0	33	29.7	3	2.7	0	0.0	36	32.4
	2학기	105	81	77.1	0	0.0	24	22.9	0	0.0	0	0.0	24	22.9
	겨울학기	6	6	100.0	0	0.0	0	0.0	0	0.0	0	0.0	0	0.0
	<b>계</b>	<b>222</b>	<b>162</b>	<b>73.0</b>	<b>0</b>	<b>0.0</b>	<b>57</b>	<b>25.7</b>	<b>3</b>	<b>1.4</b>	<b>0</b>	<b>0.0</b>	<b>60</b>	<b>27.0</b>
법학부	1학기	78	60	76.9	3	3.8	0	0.0	15	19.2	0	0.0	18	23.1
	2학기	84	75	89.3	3	3.6	0	0.0	6	7.1	0	0.0	9	10.7
	<b>계</b>	<b>162</b>	<b>135</b>	<b>83.3</b>	<b>6</b>	<b>3.7</b>	<b>0</b>	<b>0.0</b>	<b>21</b>	<b>13.0</b>	<b>0</b>	<b>0.0</b>	<b>27</b>	<b>16.7</b>
기타 (교양 등)	1학기	1,326	375	28.3	26	2.0	467	35.2	458	34.5	0	0.0	951	71.7
	2학기	1,267	336	26.5	20	1.6	467	36.9	435	34.3	9	0.7	931	73.5
	여름학기	127	40	31.5	3	2.4	79	62.2	5	3.9	0	0.0	87	68.5
	겨울학기	115	44	38.3	0	0.0	65	56.5	6	5.2	0	0.0	71	61.7
	<b>계</b>	<b>2,835</b>	<b>795</b>	<b>28.0</b>	<b>49</b>	<b>1.7</b>	<b>1,078</b>	<b>38.0</b>	<b>904</b>	<b>31.9</b>	<b>9</b>	<b>0.3</b>	<b>2,040</b>	<b>72.0</b>
합계	1학기	5,912	3,557	60.2	363	6.1	736	12.4	1,160	19.6	96	1.6	2,355	39.8
	2학기	6,455	4078.5	63.2	384	5.9	718	11.1	1172.5	18.2	102	1.6	2376.5	36.8
	여름학기	517	423	81.8	3	0.6	83	16.1	5	1.0	3	0.6	94	18.2
	겨울학기	369	295	79.9	0	0.0	65	17.6	6	1.6	3	0.8	74	20.1
	<b>계</b>	<b>13,253</b>	<b>8353.5</b>	<b>63.0</b>	<b>750</b>	<b>5.7</b>	<b>1,602</b>	<b>12.1</b>	<b>2343.5</b>	<b>17.7</b>	<b>204</b>	<b>1.5</b>	<b>4899.5</b>	<b>37.0</b>

※ 대학정보공시 [12-나-(2). 교원 강의 담당 비율] 항목 기준으로 작성 (2023학년도에 개설되어 완료된 강의(계절학기 포함))

# Ⅲ. 직원

---

1. 직원 현황
2. 연령별 직원 현황
3. 근무년수별 직원 현황



## 1. 직원 현황

(단위: 명)

구분	일반직			기술직			기능직			고용직			합계		
	남	여	계	남	여	계	남	여	계	남	여	계	남	여	계
1급	1	0	1	0	0	0	0	0	0	0	0	0	1	0	1
2급	9	0	9	0	0	0	0	0	0	0	0	0	9	0	9
3급	11	12	23	5	2	7	0	0	0	0	0	0	16	14	30
4급	21	34	55	13	6	19	2	1	3	0	0	0	36	41	77
5급	18	22	40	6	6	12	2	0	2	0	0	0	26	28	54
6급	12	13	25	5	5	10	0	0	0	0	0	0	17	18	35
7급	2	6	8	5	0	5	0	0	0	0	0	0	7	6	13
8급	9	22	31	4	3	7	0	0	0	0	0	0	13	25	38
기타	13	23	36	0	0	0	0	0	0	58	126	184	71	149	220
합계	96	132	228	38	22	60	4	1	5	58	126	184	196	281	477

※ 작성기준: 2024. 4. 1. 기준 재직 중 (휴직 포함) 인 직원

## 2. 연령별 직원 현황

(단위: 명)

구분	연령(만)	25세 이하	26~30	31~35	36~40	41~45	46~50	51~55	56~60	61세 이상	합계
	1급		0	0	0	0	0	0	0	1	0
2급		0	0	0	0	0	0	1	8	0	9
3급		0	0	0	0	1	4	20	5	0	30
4급		0	0	0	4	19	24	20	10	0	77
5급		0	2	23	14	8	2	4	1	0	54
6급		0	8	13	9	5	0	0	0	0	35
7급		0	3	4	4	1	1	0	0	0	13
8급		3	20	13	1	1	0	0	0	0	38
기타 (계약직 등)		10	26	28	27	20	15	19	22	53	220
합계		13	59	81	59	55	46	64	47	53	477

※ 직원 평균연령: 44세

### 3. 근무년수별 직원 현황

(단위: 명)

구분	근무년수								
	5년 이하	6~10	11~15	16~20	21~25	26~30	31~35	36년 이상	합계
1급	1	0	0	0	0	0	0	0	1
2급	0	0	1	0	0	4	4	0	9
3급	0	0	0	0	2	21	6	1	30
4급	0	1	10	20	9	33	3	1	77
5급	9	31	7	5	1	1	0	0	54
6급	30	4	0	1	0	0	0	0	35
7급	13	0	0	0	0	0	0	0	13
8급	38	0	0	0	0	0	0	0	38
기타 (계약직 등)	177	23	15	4	1	0	0	0	220
<b>합계</b>	<b>268</b>	<b>59</b>	<b>33</b>	<b>30</b>	<b>13</b>	<b>59</b>	<b>13</b>	<b>2</b>	<b>477</b>

※ 직원 평균 근무년수: 10.1년

# IV. 학생

1. 최근 8년간 재학생 현황
2. 학생 총괄 현황
3. 재적생 현황
4. 연령별 학생수 현황
5. 신입생 총원 현황
6. 신입생 지원자 수 및 입학자 현황
7. 최근 5년간 중도탈락 학생 현황
8. 외국인 학생 현황
9. 국가별 외국인 학생 현황
10. 해외파견 학생 현황
11. 취업 현황
12. 학과(부)·전공별 취업 현황
13. 졸업생의 진학 현황
14. 명예박사 학위수여 현황



# 1. 최근 8년간 재학생 현황

(단위: 명)

구분		연도별							
		2017	2018	2019	2020	2021	2022	2023	2024
대학		12,053	12,050	11,898	11,776	11,490	11,342	11,333	11,414
대학원	대학원	658	692	706	692	641	614	694	734
	동북아물류대학원	105	99	106	93	87	91	82	94
	교육대학원	404	383	365	354	390	368	329	281
	정책대학원	99	94	103	103	97	89	94	108
	공학대학원	61	60	74	72	66	68	63	53
	정보기술대학원	34	32	25	27	30	30	21	25
	경영대학원	69	72	67	69	63	61	80	72
	문화대학원	17	18	18	24	21	18	20	19
	소계	1,447	1,450	1,464	1,434	1,395	1,339	1,383	1,386
합계		13,500	13,500	13,362	13,210	12,885	12,681	12,716	12,800

※ 작성기준: 2024. 4. 1. 기준 재학생

※ 2022년 경영대학원 재학생 수 공시데이터 정정에 따른 변동내역 반영 (△1명)

# 2. 학생 총괄 현황

## 가. 대학

(단위: 명)

연도	입학 정원	현원									졸업생		
		재학생			휴학생			재적학생					
		남	여	계	남	여	계	남	여	계	남	여	계
2024	2,516	6,354	5,060	11,414	3,269	744	4,013	9,726	5,913	15,639	1,424	1,194	2,618
2023	2,492	6,370	4,963	11,333	3,337	833	4,170	9,766	5,890	15,656	1,520	1,306	2,826
2022	2,492	6,407	4,935	11,342	3,450	897	4,347	9,904	5,935	15,839	1,638	1,401	3,039
2021	2,492	6,389	5,101	11,490	3,595	816	4,411	10,049	6,017	16,066	1,556	1,411	2,967
2020	2,492	6,534	5,242	11,776	3,672	932	4,604	10,273	6,231	16,504	1,584	1,261	2,845

※ 작성기준: 현원(매년 4.1.기준), 졸업생(전년도 8월 및 당해 연도 2월 졸업자 대상)

2020년 재적학생부터는 학사학위취득유예학생이 포함됨

※ 2022년, 2023년 재적학생 현황 공시데이터 정정에 따른 변동내역 반영 (휴학생(남, 계) 및 재적학생(남, 계) 각 +1명)

나. 대학원

(단위: 명)

연도	입학 정원	현원									졸업생		
		재학생			휴학생			재적학생					
		남	여	계	남	여	계	남	여	계	남	여	계
2024	666	736	650	1,386	46	53	99	782	703	1,485	286	298	584
2023	614	682	701	1,383	62	59	121	744	760	1,504	275	248	523
2022	622	673	666	1,339	68	58	126	673	696	1,369	295	252	547
2021	622	730	665	1,395	59	43	102	789	708	1,497	279	243	522
2020	622	777	657	1,434	64	83	147	841	740	1,581	300	232	532

※ 작성기준: 현원 (매년 4. 1.기준), 졸업생 (전년도 8월 및 당해 연도 2월 졸업자 대상)

3. 재적생 현황

가. 대학

(단위: 명)

단과대학	학과(부), 전공	재학생			휴학생			재적생 (학사학위취득유예학생포함)		
		계	남	여	계	남	여	계	남	여
인문	국어국문학과	135	45	90	32	19	13	168	64	104
	영어영문학과	245	85	160	69	42	27	315	128	187
	독어독문학과	139	48	91	49	27	22	189	75	114
	불어불문학과	147	46	101	43	27	16	192	74	118
	일본지역문화학과	153	66	87	39	19	20	195	86	109
	중어중국학과	206	46	160	51	34	17	262	81	181
	<b>소계</b>	<b>1,025</b>	<b>336</b>	<b>689</b>	<b>283</b>	<b>168</b>	<b>115</b>	<b>1,321</b>	<b>508</b>	<b>813</b>
자연과학	수학과	159	104	55	62	53	9	222	158	64
	물리학과	190	129	61	75	68	7	265	197	68
	화학과	195	75	120	69	52	17	268	130	138
	패션산업학과	174	57	117	53	30	23	232	90	142
	해양학과	121	49	72	38	29	9	160	78	82
	<b>소계</b>	<b>839</b>	<b>414</b>	<b>425</b>	<b>297</b>	<b>232</b>	<b>65</b>	<b>1,147</b>	<b>653</b>	<b>494</b>
사회과학	사회복지학과	139	54	85	39	26	13	179	80	99
	미디어커뮤니케이션학과	156	53	103	54	33	21	214	86	128
	문헌정보학과	134	38	96	31	16	15	167	55	112
	창의인재개발학과	145	61	84	28	16	12	173	77	96
	<b>소계</b>	<b>574</b>	<b>206</b>	<b>368</b>	<b>152</b>	<b>91</b>	<b>61</b>	<b>733</b>	<b>298</b>	<b>435</b>

(단위: 명)

단과대학	학과(부), 전공	재학생			휴학생			재적생 (학사학위취득유예학생포함)		
		계	남	여	계	남	여	계	남	여
글로벌 정경	행정학과	155	79	76	68	48	20	225	127	98
	정치외교학과	120	58	62	40	29	11	161	88	73
	경제학과	281	172	109	149	133	16	436	309	127
	경제학과(야)	34	26	8	19	16	3	54	42	12
	무역학부	467	195	272	138	100	38	613	297	316
	무역학부(야)	60	38	22	29	20	9	90	58	32
	소비자학과	187	66	121	49	32	17	241	98	143
	글로벌무역물류학과(야)	48	29	19	1	0	1	49	29	20
	<b>소계</b>	<b>1,352</b>	<b>663</b>	<b>689</b>	<b>493</b>	<b>378</b>	<b>115</b>	<b>1,869</b>	<b>1,048</b>	<b>821</b>
공과	기계공학과	473	404	69	216	210	6	694	619	75
	기계공학과(야)	47	47	0	21	20	1	77	75	2
	전기공학과	335	294	41	152	146	6	495	445	50
	전자공학부	518	410	108	206	195	11	736	611	125
	산업경영공학과	273	164	109	97	92	5	372	256	116
	산업경영공학과(야)	16	16	0	4	4	0	25	21	4
	신소재공학과	181	119	62	49	48	1	232	168	64
	안전공학과	166	122	44	67	62	5	234	185	49
	에너지화학공학과	162	87	75	49	42	7	216	133	83
	바이오-로봇시스템공학과	188	144	44	82	80	2	278	232	46
	기계·로봇공학전공	1	1	0	0	0	0	1	1	0
	기계·로봇공학전공(야)	1	1	0	1	1	0	2	2	0
	자동차공학전공	1	1	0	2	2	0	3	3	0
<b>소계</b>	<b>2,362</b>	<b>1,810</b>	<b>552</b>	<b>946</b>	<b>902</b>	<b>44</b>	<b>3,365</b>	<b>2,751</b>	<b>614</b>	
정보기술	컴퓨터공학부	459	342	117	186	172	14	655	520	135
	컴퓨터공학부(야)	63	51	12	19	17	2	86	72	14
	정보통신공학과	353	254	99	124	117	7	483	374	109
	임베디드시스템공학과	178	121	57	64	58	6	243	180	63
	<b>소계</b>	<b>1,053</b>	<b>768</b>	<b>285</b>	<b>393</b>	<b>364</b>	<b>29</b>	<b>1,467</b>	<b>1,146</b>	<b>321</b>
경영	경영학부	512	265	247	201	151	50	732	419	313
	데이터과학과	22	14	8	0	0	0	22	14	8
	세무회계학과	137	71	66	86	59	27	228	134	94
	테크노경영학과(야)	21	13	8	0	0	0	21	13	8
	<b>소계</b>	<b>692</b>	<b>363</b>	<b>329</b>	<b>287</b>	<b>210</b>	<b>77</b>	<b>1,003</b>	<b>580</b>	<b>423</b>
예술체육	한국화전공	67	6	61	7	1	6	74	7	67
	서양화전공	61	9	52	21	5	16	84	14	70
	디자인학부	249	65	184	58	23	35	314	88	226
	공연예술학과	120	53	67	38	28	10	158	81	77
	스포츠과학부	278	221	57	127	119	8	407	342	65
	운동건강학부	217	163	54	115	110	5	332	273	59
	<b>소계</b>	<b>992</b>	<b>517</b>	<b>475</b>	<b>366</b>	<b>286</b>	<b>80</b>	<b>1,369</b>	<b>805</b>	<b>564</b>

(단위: 명)

단과대학	학과(부), 전공	재학생			휴학생			재적생 (학사학위취득유예학생포함)		
		계	남	여	계	남	여	계	남	여
사범	국어교육과	67	23	44	13	13	0	80	36	44
	영어교육과	62	22	40	19	16	3	83	38	45
	일어교육과	73	35	38	15	13	2	89	49	40
	수학교육과	79	44	35	18	16	2	99	62	37
	체육교육과	62	56	6	28	27	1	91	84	7
	유아교육과	82	2	80	7	2	5	92	4	88
	역사교육과	57	38	19	5	4	1	62	42	20
	윤리교육과	49	29	20	8	6	2	58	35	23
	<b>소계</b>	<b>531</b>	<b>249</b>	<b>282</b>	<b>113</b>	<b>97</b>	<b>16</b>	<b>654</b>	<b>350</b>	<b>304</b>
도시과학	도시행정학과	123	72	51	49	42	7	174	115	59
	도시환경공학부	6	3	3	4	4	0	10	7	3
	건설환경공학전공	168	95	73	66	53	13	236	149	87
	환경공학전공	107	30	77	25	16	9	133	46	87
	도시건설공학전공	1	1	0	0	0	0	1	1	0
	도시공학과	130	74	56	73	59	14	209	136	73
	건설환경공학부	41	39	2	15	14	1	58	54	4
	도시건축학부	93	56	37	10	10	0	103	66	37
	도시건축학전공	153	85	68	66	53	13	223	141	82
	건축공학전공	131	85	46	40	36	4	175	125	50
	건축학전공	0	0	0	1	1	0	1	1	0
<i>도시건설공학과(야)</i>	1	1	0	0	0	0	1	1	0	
	<b>소계</b>	<b>954</b>	<b>541</b>	<b>413</b>	<b>349</b>	<b>288</b>	<b>61</b>	<b>1,324</b>	<b>842</b>	<b>482</b>
생명과학 기술	생명과학부	0	0	0	2	2	0	2	2	0
	생명과학전공	120	54	66	31	19	12	152	73	79
	분자의생명전공	145	61	84	23	17	6	170	80	90
	생명공학부	4	4	0	4	4	0	8	8	0
	생명공학전공	155	65	90	36	26	10	194	92	102
	나노바이오공학전공	121	52	69	46	39	7	169	91	78
	<b>소계</b>	<b>545</b>	<b>236</b>	<b>309</b>	<b>142</b>	<b>107</b>	<b>35</b>	<b>695</b>	<b>346</b>	<b>349</b>
단과대 구분없음	동북아국제통상물류학부	0	0	0	4	3	1	4	3	1
	동북아국제통상전공	162	88	74	73	59	14	236	148	88
	스마트물류공학전공	10	9	1	0	0	0	10	9	1
	러시아통상전공	1	1	0	0	0	0	1	1	0
	일본통상전공	1	1	0	0	0	0	1	1	0
	중국통상전공	0	0	0	3	3	0	3	3	0
	IBE전공	51	32	19	1	1	0	52	33	19
	법학부	270	120	150	111	80	31	385	201	184
	<b>소계</b>	<b>495</b>	<b>251</b>	<b>244</b>	<b>192</b>	<b>146</b>	<b>46</b>	<b>692</b>	<b>399</b>	<b>293</b>
	<b>합계</b>	<b>11,414</b>	<b>6,354</b>	<b>5,060</b>	<b>4,013</b>	<b>3,269</b>	<b>744</b>	<b>15,639</b>	<b>9,726</b>	<b>5,913</b>

나. 대학원

(단위: 명)

구분 대학원	석사과정						박사과정						합계					
	재학생			재적학생			재학생			재적학생			재학생			재적학생		
	남	여	계	남	여	계	남	여	계	남	여	계	남	여	계	남	여	계
일반	282	187	469	289	191	480	154	111	265	169	113	282	436	298	734	458	304	762
동북아물류	44	17	61	45	20	65	25	8	33	27	8	35	69	25	94	72	28	100
교육	56	225	281	64	260	324	0	0	0	0	0	0	56	225	281	64	260	324
정책	43	65	108	45	70	115	0	0	0	0	0	0	43	65	108	45	70	115
공학	49	4	53	54	5	59	0	0	0	0	0	0	49	4	53	54	5	59
정보기술	23	2	25	25	2	27	0	0	0	0	0	0	23	2	25	25	2	27
경영	50	22	72	53	25	78	0	0	0	0	0	0	50	22	72	53	25	78
문화	10	9	19	11	9	20	0	0	0	0	0	0	10	9	19	11	9	20
<b>합계</b>	<b>557</b>	<b>531</b>	<b>1,088</b>	<b>586</b>	<b>582</b>	<b>1,168</b>	<b>179</b>	<b>119</b>	<b>298</b>	<b>196</b>	<b>121</b>	<b>317</b>	<b>736</b>	<b>650</b>	<b>1,386</b>	<b>782</b>	<b>703</b>	<b>1,485</b>

※ 대학정보공시 [4-마. 재적 학생 현황] 항목 기준, 매년 4. 1. 기준

4. 연령별 학생수 현황

가. 대학

(단위: 명)

구분	성별	18세 이하	19세	20세	21세	22세	23세	24세	25세	26세	27세	28세	29세	30세 이상	합계
재학생	남	961	708	332	729	1,036	1,206	701	333	158	75	39	16	60	6,354
	여	878	1,017	949	768	746	415	141	62	30	10	20	1	23	5,060
	<b>계</b>	<b>1,839</b>	<b>1,725</b>	<b>1,281</b>	<b>1,497</b>	<b>1,782</b>	<b>1,621</b>	<b>842</b>	<b>395</b>	<b>188</b>	<b>85</b>	<b>59</b>	<b>17</b>	<b>83</b>	<b>11,414</b>
휴학생	남	9	582	1,102	591	331	262	160	111	54	23	14	8	22	3,269
	여	3	41	156	250	155	68	27	20	12	6	0	1	5	744
	<b>계</b>	<b>12</b>	<b>623</b>	<b>1,258</b>	<b>841</b>	<b>486</b>	<b>330</b>	<b>187</b>	<b>131</b>	<b>66</b>	<b>29</b>	<b>14</b>	<b>9</b>	<b>27</b>	<b>4,013</b>
졸업생	남	0	0	0	0	33	73	373	368	266	126	60	32	93	1,424
	여	0	0	1	11	187	387	311	133	66	33	24	15	26	1,194
	<b>계</b>	<b>0</b>	<b>0</b>	<b>1</b>	<b>11</b>	<b>220</b>	<b>460</b>	<b>684</b>	<b>501</b>	<b>332</b>	<b>159</b>	<b>84</b>	<b>47</b>	<b>119</b>	<b>2,618</b>

※ 작성기준: 재학생/휴학생(매년 4. 1. 기준), 졸업생(전년도 8월 및 당해 연도 2월 졸업자 대상)

나. 대학원

(단위: 명)

구분	대학원	과정	23세 이하	24세	25세	26세	27세	28세	29세	30세~39세	40세~49세	50세 이상	합계	
재학생수	일반	석사과정	110	107	70	45	30	21	10	46	20	10	469	
		박사과정	13	15	25	32	12	14	8	58	52	36	265	
		소계	123	122	95	77	42	35	18	104	72	46	734	
	동북아 물류	석사과정	5	2	2	3	2	3	3	3	23	15	3	61
		박사과정	0	0	1	2	3	3	0	11	13	0	0	33
		소계	5	2	3	5	5	6	3	34	28	3	0	94
	교육	석사과정	7	8	7	20	13	16	9	91	94	16	0	281
	정책	석사과정	0	2	0	1	1	1	3	20	45	35	0	108
	공학	석사과정	0	0	2	1	1	0	2	23	17	7	0	53
	정보기술	석사과정	0	1	1	1	3	2	1	6	7	3	0	25
	경영	석사과정	0	0	1	0	1	1	1	20	27	21	0	72
	문화	석사과정	0	0	0	1	1	0	1	5	5	6	0	19
	합계	석사과정	122	120	83	72	52	44	30	234	230	101	0	1,088
		박사과정	13	15	26	34	15	17	8	69	65	36	0	298
총계			135	135	109	106	67	61	38	303	295	137	1,386	
휴학생수	일반	석사과정	1	2	0	2	0	0	0	3	1	2	0	11
		박사과정	1	0	0	1	0	0	3	6	3	3	0	17
		소계	2	2	0	3	0	0	3	9	4	5	0	28
	동북아 물류	석사과정	0	1	0	0	0	1	0	1	1	0	0	4
		박사과정	0	0	0	0	0	0	0	0	1	1	0	2
		소계	0	1	0	0	0	1	0	1	2	1	0	6
	교육	석사과정	0	0	1	1	2	2	3	25	7	2	0	43
	정책	석사과정	0	0	0	0	0	0	0	2	5	0	0	7
	공학	석사과정	0	0	0	0	0	0	1	2	2	1	0	6
	정보기술	석사과정	0	0	0	0	0	0	0	0	1	1	0	2
	경영	석사과정	0	0	1	0	1	0	0	1	3	0	0	6
	문화	석사과정	0	0	0	0	0	0	0	0	0	1	0	1
	합계	석사과정	1	3	2	3	3	3	4	34	20	7	0	80
		박사과정	1	0	0	1	0	0	3	6	4	4	0	19
총계			2	3	2	4	3	3	7	40	24	11	99	
졸업생수	일반	석사과정	13	23	36	49	26	19	7	31	6	2	0	212
		박사과정	0	0	0	0	4	7	6	21	14	19	0	71
		소계	13	23	36	49	30	26	13	52	20	21	0	283
	동북아 물류	석사과정	0	3	1	3	3	0	2	6	7	2	0	27
		박사과정	0	0	0	0	0	0	1	4	5	2	0	12
		소계	0	3	1	3	3	0	3	10	12	4	0	39
	교육	석사과정	0	0	2	9	6	3	11	43	46	12	0	132
	정책	석사과정	0	0	0	0	0	1	2	7	18	17	0	45
	공학	석사과정	0	0	0	1	0	3	0	14	10	2	0	30
	정보기술	석사과정	0	0	0	0	0	1	0	3	3	3	0	10
	경영	석사과정	0	0	0	0	0	1	0	5	10	15	0	31
	문화	석사과정	0	0	0	0	0	0	0	4	4	6	0	14
	합계	석사과정	13	26	39	62	35	28	22	113	104	59	0	501
		박사과정	0	0	0	0	4	7	7	25	19	21	0	83
총계			13	26	39	62	39	35	29	138	123	80	584	

※ 작성기준: 재학생/휴학생(매년 4. 1. 기준), 졸업생(전년도 8월 및 당해 연도 2월 졸업자 대상)

## 5. 신입생 총원 현황

### 가. 대학(최근 8년간)

(단위: 명, %)

연도	입학 정원 (A)	모집인원			지원자			입학자				정원내 신입생 총원율 (D/B)×100	경쟁률 (C/B)	
		계	정원내 (B)	정원외	계	정원내 (C)	정원외	계	정원내(D)		정원외			
									남	여	남			여
2024	2,516	2,804	2,517	287	26,205	25,022	1,183	2,738	1,396	1,120	138	84	100.0	9.9
2023	2,492	2,793	2,496	297	26,270	25,151	1,119	2,695	1,396	1,096	117	86	99.8	10.1
2022	2,492	2,787	2,494	293	24,071	23,106	965	2,696	1,383	1,110	140	63	100.0	9.3
2021	2,492	2,804	2,496	308	17,485	16,489	996	2,701	1,476	1,016	135	74	99.8	6.6
2020	2,492	2,801	2,497	304	17,804	16,730	1,074	2,740	1,405	1,090	149	96	99.9	6.7
2019	2,492	2,803	2,497	306	23,116	21,894	1,222	2,729	1,437	1,053	158	81	99.7	8.8
2018	2,492	2,860	2,499	361	22,572	21,515	1,057	2,740	1,389	1,105	166	80	99.8	8.6
2017	2,492	2,840	2,500	340	19,913	18,880	1,033	2,730	1,424	1,071	153	82	99.8	7.6

※ 작성기준: 해당 연도 3월 학기 신입생

※ 2021년, 2022년 신입생 총원 현황 공시데이터 정정에 따른 변동내역 반영 (모집인원 정원외, 계)

### 나. 대학원(최근 6년간)

(단위: 명)

대학원	기준년도	입학정원	지원자(정원내+외)			입학자(정원내+외)		
			계	남	여	계	남	여
대학원	2024	358	641	386	255	405	250	155
	2023	306	534	285	249	367	204	163
	2022	278	502	273	229	358	201	157
	2021	278	438	241	197	285	162	123
	2020	278	507	277	230	331	203	128
	2019	278	470	278	192	335	214	121
동북아물류 대학원	2024	35	84	58	26	53	37	16
	2023	35	64	48	16	42	30	12
	2022	35	58	38	20	37	21	16
	2021	35	64	51	13	41	35	6
	2020	35	72	59	13	38	28	10
	2019	35	66	49	17	51	37	14

(단위: 명)

대학원	기준년도	입학정원	지원자(정원내+외)			입학자(정원내+외)		
			계	남	여	계	남	여
교육대학원	2024	131	202	39	163	98	19	79
	2023	131	266	70	196	126	28	98
	2022	160	448	116	332	143	30	113
	2021	160	478	116	362	152	36	116
	2020	160	438	121	317	168	45	123
	2019	160	385	104	281	144	29	115
정책대학원	2024	50	75	30	45	57	24	33
	2023	50	64	26	38	46	17	29
	2022	50	70	28	42	48	20	28
	2021	50	90	41	49	47	22	25
	2020	50	87	40	47	52	26	26
	2019	50	75	30	45	54	21	33
공학대학원	2024	26	65	56	9	26	24	2
	2023	26	55	46	9	26	22	4
	2022	33	82	70	12	37	33	4
	2021	33	67	61	6	39	35	4
	2020	33	60	56	4	30	29	1
	2019	33	63	56	7	44	38	6
정보기술대학원	2024	16	22	20	2	15	14	1
	2023	16	11	10	1	9	8	1
	2022	16	22	19	3	17	15	2
	2021	16	21	18	3	17	14	3
	2020	16	15	12	3	14	11	3
	2019	16	16	14	2	15	13	2
경영대학원	2024	40	52	34	18	29	19	10
	2023	40	57	40	17	49	34	15
	2022	40	41	24	17	35	18	17
	2021	40	45	33	12	36	26	10
	2020	40	44	32	12	34	25	9
	2019	40	47	39	8	39	33	6
문화대학원	2024	10	12	8	4	10	6	4
	2023	10	13	5	8	10	5	5
	2022	10	12	7	5	10	6	4
	2021	10	11	4	7	10	4	6
	2020	10	14	5	9	10	5	5
	2019	10	13	7	6	12	7	5

※ 작성기준: 전년도 9월(후기) 및 당해 연도 3월(전기) 지원자 및 입학자

※ 2024년도 대학정보공시 지침 변경에 따라 신입생 총원을 삭제

- 대학원의 경우 입학자수는 전년도 하반기 및 당해연도 상반기 입학자이나, 입학정원은 당해연도 입학정원이므로 신입생 총원을 미 공시

※ 2022년 신입생 총원 현황 공시데이터 정정에 따른 변동내역 반영 (동북아물류대학원 지원자 남,여 / 경영대학원 입학자 남,계)

## 6. 신입생 지원자 수 및 입학자 현황

### 가. 대학

(단위: 명, %)

대학	학과(부)	입학 정원 (A)	모집인원			지원자			입학자			정원내 신입생 총원율 (D/B)×100	경쟁률 (C/B)
			계	정원 내 (B)	정원 외	계	정원 내 (C)	정원 외	계	정원 내 (D)	정원 외		
인문	국어국문학과	29	35	29	6	519	504	15	34	29	5	100.0	17.4
	영어영문학과	50	58	50	8	501	477	24	58	50	8	100.0	9.5
	독어독문학과	33	38	33	5	416	398	18	35	33	2	100.0	12.1
	불어불문학과	33	37	33	4	637	623	14	35	33	2	100.0	18.9
	일본지역문화학과	32	36	32	4	329	314	15	34	32	2	100.0	9.8
	중어중국학과	51	57	51	6	557	538	19	55	51	4	100.0	10.5
자연과학	수학과	37	41	37	4	280	269	11	39	37	2	100.0	7.3
	물리학과	47	51	47	4	439	429	10	49	47	2	100.0	9.1
	화학과	47	51	47	4	457	444	13	49	47	2	100.0	9.4
	패션산업학과	37	43	37	6	467	439	28	43	37	6	100.0	11.9
	해양학과	30	34	30	4	321	305	16	34	30	4	100.0	10.2
사회과학	사회복지학과	29	34	29	5	532	494	38	33	29	4	100.0	17.0
	미디어커뮤니케이션학과	28	33	28	5	460	429	31	33	28	5	100.0	15.3
	문헌정보학과	29	33	29	4	339	319	20	32	29	3	100.0	11.0
	창의인재개발학과	29	34	29	5	282	269	13	32	29	3	100.0	9.3
글로벌 정경	행정학과	33	37	33	4	283	261	22	35	33	2	100.0	7.9
	정치외교학과	29	33	29	4	295	274	21	32	28	4	96.6	9.4
	경제학과	70	77	70	7	721	685	36	76	70	6	100.0	9.8
	무역학부	104	116	105	11	911	857	54	114	105	9	100.0	8.2
	소비자학과	38	43	38	5	327	300	27	41	38	3	100.0	7.9
	글로벌무역물류학과(야)	0	15	0	15	12	0	12	11	0	11	0.0	0.0
공과	기계공학과	120	129	120	9	1,384	1,350	34	127	120	7	100.0	11.3
	전기공학과	72	80	72	8	526	500	26	78	72	6	100.0	6.9
	전자공학부	110	119	110	9	714	679	35	117	110	7	100.0	6.2
	산업경영공학과	65	71	65	6	426	400	26	69	65	4	100.0	6.2
	신소재공학과	37	43	37	6	312	290	22	41	37	4	100.0	7.8
	안전공학과	38	43	38	5	461	441	20	42	38	4	100.0	11.6
	에너지화학공학과	39	44	39	5	289	271	18	43	39	4	100.0	6.9
	바이오-로봇시스템공학과	41	46	41	5	402	386	16	45	41	4	100.0	9.4

(단위: 명, %)

대학	학과(부)	입학 정원 (A)	모집인원			지원자			입학자			정원내 신입생 총원율 (D/B)×100	경쟁률 (C/B)
			계	정원 내 (B)	정원 외	계	정원 내 (C)	정원 외	계	정원 내 (D)	정원 외		
정보기술	컴퓨터공학부	108	118	108	10	1,033	984	49	116	108	8	100.0	9.1
	정보통신공학과	77	85	77	8	724	686	38	84	77	7	100.0	8.9
	임베디드시스템공학과	38	43	38	5	362	332	30	42	38	4	100.0	8.7
경영	경영학부	98	108	98	10	1,401	1,356	45	106	98	8	100.0	13.8
	데이터과학과	20	22	20	2	148	135	13	22	20	2	100.0	6.8
	세무회계학과	29	34	29	5	229	204	25	33	29	4	100.0	7.0
예술체육	한국화전공	14	14	14	0	93	93	0	14	14	0	100.0	6.6
	서양화전공	15	15	15	0	167	167	0	15	15	0	100.0	11.1
	디자인학부	56	56	56	0	407	405	2	56	56	0	100.0	7.2
	공연예술학과	28	32	28	4	1,457	1,410	47	31	28	3	100.0	50.4
	스포츠과학부	64	66	64	2	674	672	2	66	64	2	100.0	10.5
	운동건강학부	55	55	55	0	616	616	0	55	55	0	100.0	11.2
사범	국어교육과	15	17	15	2	136	129	7	17	15	2	100.0	8.6
	영어교육과	15	17	15	2	127	121	6	16	15	1	100.0	8.1
	일어교육과	15	17	15	2	201	183	18	17	15	2	100.0	12.2
	수학교육과	18	19	18	1	107	104	3	19	18	1	100.0	5.8
	체육교육과	15	16	15	1	121	118	3	16	15	1	100.0	7.9
	유아교육과	20	22	20	2	177	170	7	21	20	1	100.0	8.5
	역사교육과	10	12	10	2	98	88	10	11	10	1	100.0	8.8
	윤리교육과	10	12	10	2	100	94	6	12	10	2	100.0	9.4
도시과학	도시행정학과	28	32	28	4	287	269	18	31	28	3	100.0	9.6
	건설환경공학전공	55	61	55	6	562	544	18	59	55	4	100.0	9.9
	환경공학전공	28	32	28	4	273	252	21	31	28	3	100.0	9.0
	도시공학과	36	41	36	5	440	400	40	40	36	4	100.0	11.1
	도시건축학부	82	93	82	11	735	696	39	92	82	10	100.0	8.5
생명과학 기술	생명과학전공	28	30	28	2	253	243	10	30	28	2	100.0	8.7
	분자의생명전공	29	32	29	3	340	331	9	31	29	2	100.0	11.4
	생명공학전공	33	35	33	2	253	246	7	35	33	2	100.0	7.5
	나노바이오공학전공	28	30	28	2	232	227	5	30	28	2	100.0	8.1
단과대 구분없음	동북아국제통상전공	42	42	42	0	358	358	0	42	42	0	100.0	8.5
	스마트물류공학전공	10	10	10	0	52	52	0	10	10	0	100.0	5.2
	IBE전공	0	11	0	11	29	0	29	11	0	11	0.0	0.0
	법학부	60	64	60	4	414	392	22	61	60	1	100.0	6.5
<b>합계</b>		<b>2,516</b>	<b>2,804</b>	<b>2,517</b>	<b>287</b>	<b>26,205</b>	<b>25,022</b>	<b>1,183</b>	<b>2,738</b>	<b>2,516</b>	<b>222</b>	<b>100.0</b>	<b>9.9</b>

※ 작성기준: 2024년 3월 학기 신입생

나. 대학원

(단위: 명)

종류	대학원	학위과정	입학 정원	지원자					입학자				
				계	정원내		정원외		계	정원내		정원외	
					남	여	남	여		남	여	남	여
일반 대학원	대학원	석사	245	<b>469</b>	200	135	82	52	<b>297</b>	154	92	31	20
		박사	95	<b>133</b>	53	46	23	11	<b>81</b>	41	29	7	4
		석박사통합	18	<b>39</b>	18	8	10	3	<b>27</b>	12	7	5	3
	<b>소계</b>	358	<b>641</b>	271	189	115	66	<b>405</b>	207	128	43	27	
전문 대학원	동북아 물류	석사	25	<b>61</b>	37	8	3	13	<b>40</b>	26	5	1	8
		박사	10	<b>23</b>	18	3	0	2	<b>13</b>	10	2	0	1
	<b>소계</b>	35	<b>84</b>	55	11	3	15	<b>53</b>	36	7	1	9	
특수 대학원	교육	석사	131	<b>202</b>	39	163	0	0	<b>98</b>	19	79	0	0
	정책	석사	50	<b>75</b>	30	45	0	0	<b>57</b>	24	33	0	0
	공학	석사	26	<b>65</b>	56	9	0	0	<b>26</b>	24	2	0	0
	정보기술	석사	16	<b>22</b>	20	2	0	0	<b>15</b>	14	1	0	0
	경영	석사	40	<b>52</b>	34	17	0	1	<b>29</b>	19	9	0	1
	문화	석사	10	<b>12</b>	8	4	0	0	<b>10</b>	6	4	0	0
	<b>소계</b>	273	<b>428</b>	187	240	0	1	<b>235</b>	106	128	0	1	
<b>합계</b>	<b>666</b>	<b>1,153</b>	<b>513</b>	<b>440</b>	<b>118</b>	<b>82</b>	<b>693</b>	<b>349</b>	<b>263</b>	<b>44</b>	<b>37</b>		

※ 작성기준: 전년도 9월(후기) 및 당해 연도 3월(전기) 지원자 및 입학자

7. 최근 5년간 중도탈락 학생 현황

(단위: 명, %)

연도	재적학생 (A)	사유별 중도탈락 학생						중도탈락 학생 비율 (B/A)×100
		계 (B)	미등록	미복학	자퇴	학사경고	기타	
2023	15,656	<b>667</b>	90	144	380	49	4	<b>4.3</b>
2022	15,839	<b>595</b>	33	148	369	44	1	<b>3.8</b>
2021	16,066	<b>590</b>	38	152	358	39	3	<b>3.7</b>
2020	16,504	<b>679</b>	50	194	381	53	1	<b>4.1</b>
2019	16,703	<b>671</b>	59	185	368	53	6	<b>4.0</b>

※ 작성기준: 중도탈락 학생은 2023. 3. 1. ~ 2024. 2. 29.에 중도 탈락한 학생, 재적학생은 2023. 4. 1. 기준 재적학생

## 8. 외국인 학생 현황

### 가. 대학

(단위: 명)

연도	합계 (A+B+C)	학위과정					공동 민영 교육 과정생 (B)	연수과정				
		소계 (A)	인문 사회 계열	자연 과학 계열	공학 계열	예체능 계열		소계 (C)	어학 연수생	교환 학생	방문 학생	기타 연수생
2024	389	197	162	11	15	9	0	192	90	102	0	0
2023	405	222	185	8	19	10	0	183	67	116	0	0
2022	352	255	213	9	24	9	0	97	0	97	0	0
2021	510	287	232	13	36	6	0	223	198	25	0	0
2020	2,070	321	263	14	41	3	0	1,749	1,712	37	0	0

### 나. 대학원

(단위: 명)

연도	합계	석사과정					박사과정					석·박사통합과정				
		소계	인문 사회 계열	자연 과학 계열	공학 계열	예체능 계열	소계	인문 사회 계열	자연 과학 계열	공학 계열	예체능 계열	소계	인문 사회 계열	자연 과학 계열	공학 계열	예체능 계열
2024	132	78	37	5	35	1	31	14	1	14	2	23	2	1	20	0
2023	147	83	41	3	37	2	39	16	4	18	1	25	3	3	18	1
2022	112	48	35	0	12	1	34	17	3	14	0	30	2	5	22	1
2021	113	49	26	3	19	1	41	22	3	14	2	23	1	4	17	1
2020	131	64	38	3	22	1	44	24	5	12	3	23	1	4	17	1

※ 대학정보공시 [4-바-(1). 외국 학생 현황] 항목 기준, 매년 4. 1. 기준

## 9. 국가별 외국인 학생 현황

### 가. 대학

(단위: 명)

국가	합계 (A+B)	학위과정(계열)					연수과정		
		소계(A)	인문사회	자연과학	공학	예체능	소계(B)	어학연수생	교환학생
네덜란드	1	0	0	0	0	0	1	0	1
네팔	6	5	5	0	0	0	1	1	0
대만	12	2	2	0	0	0	10	0	10
독일	11	0	0	0	0	0	11	0	11
러시아	25	7	5	1	1	0	18	18	0
리비아	1	1	1	0	0	0	0	0	0
리투아니아	1	0	0	0	0	0	1	0	1
멕시코	2	0	0	0	0	0	2	0	2
몰타	1	1	1	0	0	0	0	0	0
몽골	26	16	7	1	7	1	10	10	0
미국	4	1	1	0	0	0	3	3	0
미얀마	39	11	9	0	2	0	28	28	0
방글라데시	3	3	3	0	0	0	0	0	0
베네수엘라	1	1	1	0	0	0	0	0	0
베트남	39	38	32	4	2	0	1	1	0
수단	2	1	1	0	0	0	1	1	0
스리랑카	1	1	1	0	0	0	0	0	0
스페인	17	0	0	0	0	0	17	0	17
아일랜드	1	0	0	0	0	0	1	1	0
앙골라	1	1	1	0	0	0	0	0	0
영국	1	1	0	0	0	1	0	0	0
예멘	2	2	1	0	1	0	0	0	0
우즈베키스탄	41	39	39	0	0	0	2	2	0
이라크	1	1	1	0	0	0	0	0	0
이란	5	5	3	0	0	2	0	0	0
이탈리아	2	1	0	1	0	0	1	0	1
인도	1	0	0	0	0	0	1	1	0
일본	30	9	7	2	0	0	21	3	18
중국	39	18	16	0	0	2	21	12	9
체코	2	0	0	0	0	0	2	0	2
카자흐스탄	6	3	3	0	0	0	3	3	0
캄보디아	2	2	2	0	0	0	0	0	0
캐나다	1	1	1	0	0	0	0	0	0
키르기스스탄	3	1	0	1	0	0	2	2	0
타지키스탄	5	3	3	0	0	0	2	1	1
태국	11	1	1	0	0	0	10	1	9
튀르키예	2	1	0	0	1	0	1	0	1
파키스탄	2	2	2	0	0	0	0	0	0
페루	2	2	1	0	0	1	0	0	0
프랑스	17	0	0	0	0	0	17	2	15
핀란드	3	0	0	0	0	0	3	0	3
필리핀	2	1	1	0	0	0	1	0	1
재중국동포	8	8	6	0	1	1	0	0	0
재러시아동포	4	4	3	0	0	1	0	0	0
재우즈베키스탄동포	2	2	2	0	0	0	0	0	0
재우크라이나동포	1	1	0	1	0	0	0	0	0
<b>합계</b>	<b>389</b>	<b>197</b>	<b>162</b>	<b>11</b>	<b>15</b>	<b>9</b>	<b>192</b>	<b>90</b>	<b>102</b>

나. 대학원

(단위: 명)

대학원	국가별	합계 (A+B+C)	석사과정					박사과정					석·박사통합과정				
			소계 (A)	인문 사회	자연 과학	공학	여체능	소계 (B)	인문 사회	자연 과학	공학	여체능	소계 (C)	인문 사회	자연 과학	공학	여체 능
일반	나이지리아	1	1	0	0	1	0	0	0	0	0	0	0	0	0	0	0
	독일	1	1	1	0	0	0	0	0	0	0	0	0	0	0	0	0
	말라위	1	1	0	0	1	0	0	0	0	0	0	0	0	0	0	0
	몽골	15	9	5	3	1	0	4	3	0	1	0	2	0	1	1	0
	미국	2	2	2	0	0	0	0	0	0	0	0	0	0	0	0	0
	미얀마	2	1	1	0	0	0	1	0	0	1	0	0	0	0	0	0
	방글라데시	7	2	0	0	2	0	2	1	1	0	0	3	1	0	2	0
	베트남	13	4	0	0	4	0	1	0	0	1	0	8	0	0	8	0
	스리랑카	1	1	0	0	1	0	0	0	0	0	0	0	0	0	0	0
	아제르바이잔	1	0	0	0	0	0	1	0	0	1	0	0	0	0	0	0
	알제리	1	1	0	0	1	0	0	0	0	0	0	0	0	0	0	0
	우간다	3	3	0	0	3	0	0	0	0	0	0	0	0	0	0	0
	우즈베키스탄	10	9	7	1	1	0	0	0	0	0	0	1	1	0	0	0
	인도	5	1	0	0	0	1	4	1	0	3	0	0	0	0	0	0
	인도네시아	2	2	0	0	2	0	0	0	0	0	0	0	0	0	0	0
	중국	12	6	5	0	1	0	5	3	0	0	2	1	0	0	1	0
	짐바브웨	1	1	0	0	1	0	0	0	0	0	0	0	0	0	0	0
	카메룬	3	3	0	0	3	0	0	0	0	0	0	0	0	0	0	0
	케냐	1	1	0	0	1	0	0	0	0	0	0	0	0	0	0	0
	키르기스	2	1	0	0	1	0	1	0	0	1	0	0	0	0	0	0
	타지키스탄	2	2	0	0	2	0	0	0	0	0	0	0	0	0	0	0
	탄자니아	2	1	0	0	1	0	1	0	0	1	0	0	0	0	0	0
	튀르키예	2	2	2	0	0	0	0	0	0	0	0	0	0	0	0	0
	파키스탄	19	5	0	0	5	0	6	1	0	5	0	8	0	0	8	0
	피지	1	1	0	0	1	0	0	0	0	0	0	0	0	0	0	0
	필리핀	1	1	0	0	1	0	0	0	0	0	0	0	0	0	0	0
재미국동포	1	1	0	0	1	0	0	0	0	0	0	0	0	0	0	0	
재중국동포	3	2	1	1	0	0	1	1	0	0	0	0	0	0	0	0	
	소계	115	65	24	5	35	1	27	10	1	14	2	23	2	1	20	0
동북아 물류	러시아	9	9	9	0	0	0	0	0	0	0	0	0	0	0	0	0
	몽골	3	2	2	0	0	0	1	1	0	0	0	0	0	0	0	0
	스페인	1	0	0	0	0	0	1	1	0	0	0	0	0	0	0	0
	중국	3	1	1	0	0	0	2	2	0	0	0	0	0	0	0	0
	소계	16	12	12	0	0	0	4	4	0	0	0	0	0	0	0	0
경영	재중국동포	1	1	1	0	0	0	0	0	0	0	0	0	0	0	0	0
	소계	1	1	1	0	0	0	0	0	0	0	0	0	0	0	0	0
합계		132	78	37	5	35	1	31	14	1	14	2	23	2	1	20	0

※ 대학정보공시 [4-바-(1). 외국 학생 현황] 항목 기준, 매년 4. 1. 기준

## 10. 해외파견 학생 현황

(단위: 명)

파견국가	연도별 파견학생				
	2023	2022	2021	2020	2019
네덜란드	9	12	3	0	15
대만	8	0	0	4	4
독일	19	25	4	12	19
라트비아	1	2	0	2	1
러시아	6	9	10	7	11
말레이시아	1	1	0	1	2
멕시코	0	0	0	0	2
미국	8	7	38	34	50
벨기에	1	0	0	0	0
스페인	19	24	2	5	42
영국	2	0	0	5	7
이탈리아	1	0	0	0	0
일본	54	44	23	17	88
중국	23	21	24	3	97
체코	2	3	0	0	0
캐나다	0	0	0	15	28
태국	0	1	0	0	2
폴란드	0	1	0	0	2
프랑스	16	9	7	6	20
<b>합계</b>	<b>170</b>	<b>159</b>	<b>111</b>	<b>111</b>	<b>390</b>

※ 작성기준: 대학정보공시 [12-라-(2). 외국대학과 학점 교류 현황] 항목 기준/파견학생(대학원 제외)

## 11. 취업 현황

(단위: 명, %)

연도	졸업자 (A)	취업자 (B)	제외대상자						기타	미상	취업률 (B÷(A-C)) ×100
			계 (C)	진학자	입대자	취업 불가능자	외국인 유학생	제외 인정자			
2023	2,826	1,660	271	207	8	1	43	12	861	34	<b>65.0</b>
2022	3,039	1,932	304	191	23	2	73	15	746	57	<b>70.6</b>
2021	2,967	1,796	286	194	12	0	65	15	830	55	<b>67.0</b>
2020	2,845	1,601	250	182	9	3	47	9	962	32	<b>61.7</b>
2019	2,814	1,691	207	167	3	2	23	12	903	13	<b>64.9</b>

※ 작성기준: 2023년 8월과 2024년 2월 졸업자의 취업 현황(대학원 제외)

※ 취업자: 2025. 1. 기준 대학알리미에 공시된 최종 취업통계조사 현황 자료

※ 취업률={취업자÷(졸업자-제외대상자)}×100

## 12. 학과(부) · 전공별 취업 현황

(단위: 명, %)

단과대학	학과(부)·전공	졸업자 (A)	취업자 (B)	진학자 (C)	입대자 (D)	취업 불가능자 (E)	외국인 유학생 (F)	제외 인정자(G)	기타 및 미상	취업률 [B÷{A-(C+D+E+F+G)}]×100
인문	국어국문학과	30	17	1	0	0	0	0	12	58.6
	영어영문학과	40	25	0	0	0	0	0	15	62.5
	독어독문학과	49	31	2	0	0	0	0	16	66.0
	불어불문학과	55	35	1	0	0	2	0	17	67.3
	일본지역문화학과	30	16	1	1	1	2	0	9	64.0
	중어중국학과	60	40	2	0	0	2	0	16	71.4
	<b>소계</b>	<b>264</b>	<b>164</b>	<b>7</b>	<b>1</b>	<b>1</b>	<b>6</b>	<b>0</b>	<b>85</b>	<b>65.9</b>
자연과학	수학과	42	28	0	0	0	0	0	14	66.7
	물리학과	29	12	7	0	0	0	0	10	54.5
	화학과	42	20	12	0	0	0	1	9	69.0
	패션산업학과	57	34	1	0	0	2	0	20	63.0
	해양학과	23	6	9	0	0	0	0	8	42.9
	<b>소계</b>	<b>193</b>	<b>100</b>	<b>29</b>	<b>0</b>	<b>0</b>	<b>2</b>	<b>1</b>	<b>61</b>	<b>62.1</b>
사회과학	사회복지학과	31	16	1	0	0	1	0	13	55.2
	미디어커뮤니케이션학과	38	18	0	0	0	3	1	16	52.9
	문헌정보학과	33	17	2	0	0	0	0	14	54.8
	창의인재개발학과	31	24	0	0	0	1	0	6	80.0
	<b>소계</b>	<b>133</b>	<b>75</b>	<b>3</b>	<b>0</b>	<b>0</b>	<b>5</b>	<b>1</b>	<b>49</b>	<b>60.5</b>
글로벌 정경	행정학과	38	26	1	0	0	0	0	11	70.3
	정치외교학과	33	14	1	0	0	0	1	17	45.2
	경제학과	54	30	1	0	0	1	1	21	58.8
	경제학과(야)	21	15	1	0	0	0	0	5	75.0
	무역학부	122	76	0	0	0	13	1	32	70.4
	무역학부(야)	34	19	0	0	0	0	0	15	55.9
	소비자학과	28	21	1	0	0	0	0	6	77.8
	글로벌무역물류학과(야)	10	8	0	0	0	0	0	2	80.0
<b>소계</b>	<b>340</b>	<b>209</b>	<b>5</b>	<b>0</b>	<b>0</b>	<b>14</b>	<b>3</b>	<b>109</b>	<b>65.7</b>	
공과	기계공학과	125	71	15	0	0	0	0	39	64.5
	기계공학과(야)	36	26	0	0	0	0	0	10	72.2
	전기공학과	92	54	9	0	0	0	0	29	65.1
	전자공학과	98	58	3	0	0	0	0	37	61.1
	전자공학과(야)	24	16	1	0	0	0	0	7	69.6
	산업경영공학과	57	30	8	0	0	0	0	19	61.2
	산업경영공학과(야)	27	16	3	0	0	0	0	8	66.7
	신소재공학과	45	25	8	0	0	0	0	12	67.6
	안전공학과	53	38	1	0	0	0	0	14	73.1
	에너지화학공학과	40	18	12	0	0	0	0	10	64.3
	메카트로닉스공학과	42	27	5	1	0	0	0	9	75.0
	융합기계공학과(야)	6	5	0	1	0	0	0	0	100.0
<b>소계</b>	<b>645</b>	<b>384</b>	<b>65</b>	<b>2</b>	<b>0</b>	<b>0</b>	<b>0</b>	<b>194</b>	<b>66.4</b>	

(단위: 명, %)

단과대학	학과(부) · 전공	졸업자 (A)	취업자 (B)	진학자 (C)	입대자 (D)	취업 불가능자 (E)	외국인 유학생 (F)	건강보험 직장가입 제외대상 (G)	기타 및 미상	취업률 [B÷{A-(C+D+E+F+G)}]×100
정보기술	컴퓨터공학부	95	54	8	0	0	1	1	31	63.5
	컴퓨터공학부(야)	28	21	0	0	0	0	0	7	75.0
	정보통신공학과	93	51	8	0	0	1	0	33	60.7
	임베디드시스템공학과	46	20	5	0	0	0	0	21	48.8
	<b>소계</b>	<b>262</b>	<b>146</b>	<b>21</b>	<b>0</b>	<b>0</b>	<b>2</b>	<b>1</b>	<b>92</b>	<b>61.3</b>
경영	경영학부	167	106	2	0	0	8	0	51	67.5
	세무회계학과	32	18	0	0	0	0	0	14	56.3
	테크노경영학과(야)	8	6	0	0	0	0	0	2	75.0
	<b>소계</b>	<b>207</b>	<b>130</b>	<b>2</b>	<b>0</b>	<b>0</b>	<b>8</b>	<b>0</b>	<b>67</b>	<b>66.0</b>
예술체육	한국화전공	15	9	4	0	0	0	0	2	81.8
	서양화전공	7	2	2	0	0	0	0	3	40.0
	디자인학부	59	43	0	0	0	0	0	16	72.9
	공연예술학과	35	28	2	1	0	0	0	4	87.5
	체육학부	51	36	4	1	0	0	0	10	78.3
	운동건강학부	60	47	3	2	0	0	1	7	87.0
	<b>소계</b>	<b>227</b>	<b>165</b>	<b>15</b>	<b>4</b>	<b>0</b>	<b>0</b>	<b>1</b>	<b>42</b>	<b>79.7</b>
사범	국어교육과	18	6	2	0	0	0	0	10	37.5
	영어교육과	10	2	1	0	0	0	0	7	22.2
	일어교육과	10	6	0	0	0	0	0	4	60.0
	수학교육과	17	11	1	0	0	0	0	5	68.8
	체육교육과	19	8	0	0	0	0	0	11	42.1
	유아교육과	19	3	0	0	0	0	0	16	15.8
	역사교육과	9	2	0	0	0	0	0	7	22.2
	윤리교육과	16	7	1	0	0	0	1	7	50.0
	<b>소계</b>	<b>118</b>	<b>45</b>	<b>5</b>	<b>0</b>	<b>0</b>	<b>0</b>	<b>1</b>	<b>67</b>	<b>40.2</b>
도시과학	도시행정학과	29	16	1	0	0	0	0	12	57.1
	건설환경공학전공	57	34	8	0	0	0	0	15	69.4
	환경공학전공	4	4	0	0	0	0	0	0	100.0
	도시공학과	34	23	2	0	0	0	0	9	71.9
	건축공학전공	44	28	2	1	0	0	0	13	68.3
	도시건축학전공	44	23	12	0	0	3	0	6	79.3
	도시건설공학(야)	10	10	0	0	0	0	0	0	100.0
	<b>소계</b>	<b>222</b>	<b>138</b>	<b>25</b>	<b>1</b>	<b>0</b>	<b>3</b>	<b>0</b>	<b>55</b>	<b>71.5</b>
생명과학 기술	생명과학전공	29	14	7	0	0	0	0	8	63.6
	분자의생명전공	25	10	10	0	0	0	0	5	66.7
	생명공학전공	33	17	6	0	0	0	0	10	63.0
	나노바이오전공	38	19	4	0	0	1	0	14	57.6
	<b>소계</b>	<b>125</b>	<b>60</b>	<b>27</b>	<b>0</b>	<b>0</b>	<b>1</b>	<b>0</b>	<b>37</b>	<b>61.9</b>

(단위: 명, %)

단과대학	학과(부) · 전공	졸업자 (A)	취업자 (B)	진학자 (C)	입대자 (D)	취업 불가능자 (E)	외국인 유학생 (F)	건강보험 직장가입 제외대상 (G)	기타 및 미상	취업률 [B÷{A-(C+D+E+F+G)}]×100
단과대 구분없음	동북아통상전공	15	10	1	0	0	0	0	4	71.4
	한국통상전공	2	0	0	0	0	2	0	0	0.0
	<b>소계</b>	<b>17</b>	<b>10</b>	<b>1</b>	<b>0</b>	<b>0</b>	<b>2</b>	<b>0</b>	<b>4</b>	<b>71.4</b>
	법학부	73	34	2	0	0	0	4	33	50.7
	<b>소계</b>	<b>73</b>	<b>34</b>	<b>2</b>	<b>0</b>	<b>0</b>	<b>0</b>	<b>4</b>	<b>33</b>	<b>50.7</b>
<b>합계</b>		<b>2,826</b>	<b>1,660</b>	<b>207</b>	<b>8</b>	<b>1</b>	<b>43</b>	<b>12</b>	<b>895</b>	<b>65.0</b>

※ 작성기준: 2022년 8월과 2023년 2월 졸업자의 취업 현황(대학원 제외)

※ 소속 단과대학 및 학과는 2023학년도 편제 기준으로 작성

※ 취업률은 대학알리미에 최종 공시된(2025. 1.) 취업통계조사 현황 자료에 기반함/ “기울임체”는 계약학과에 해당

### 13. 졸업생의 진학 현황

#### 가. 2023년도

(단위: 명, %)

대학, 학부	졸업자			진학자									진학률 (B/A)*100
				소계			국내			국외			
	계(A)	남	여	계(B)	남	여	계	남	여	계	남	여	
인문	264	81	183	7	2	5	7	2	5	0	0	0	2.7
자연과학	193	81	112	29	12	17	29	12	17	0	0	0	15.0
사회과학	133	45	88	3	1	2	3	1	2	0	0	0	2.3
글로벌정책	340	152	188	5	3	2	5	3	2	0	0	0	1.5
공과	645	500	145	65	46	19	65	46	19	0	0	0	10.1
정보기술	262	185	77	21	12	9	21	12	9	0	0	0	8.0
경영	207	99	108	2	0	2	2	0	2	0	0	0	1.0
예술체육	227	109	118	15	4	11	14	3	11	1	1	0	6.6
사범	118	54	64	5	3	2	5	3	2	0	0	0	4.2
도시과학	222	129	93	25	12	13	25	12	13	0	0	0	11.3
생명과학기술	125	51	74	27	10	17	27	10	17	0	0	0	21.6
단과대구분없음	90	34	56	3	3	0	3	3	0	0	0	0	3.3
<b>합계</b>	<b>2,826</b>	<b>1,520</b>	<b>1,306</b>	<b>207</b>	<b>108</b>	<b>99</b>	<b>206</b>	<b>107</b>	<b>99</b>	<b>1</b>	<b>1</b>	<b>0</b>	<b>7.3</b>

※ 작성기준: 2022년 8월과 2023년 2월 졸업자의 취업 현황(대학원 제외)

※ 학과별 소속 단과대학은 2023학년도 편제 기준으로 작성

나. 2022년도

(단위: 명, %)

대학, 학부	졸업자			진학자									진학률 (B/A)*100
				소계			국내			국외			
	계(A)	남	여	계(B)	남	여	계	남	여	계	남	여	
인문	255	81	174	4	1	3	3	1	2	1	0	1	1.6
자연과학	250	109	141	28	15	13	27	14	13	1	1	0	11.2
사회과학	150	60	90	1	1	0	1	1	0	0	0	0	0.7
글로벌정책	340	161	179	4	1	3	4	1	3	0	0	0	1.2
공과	647	494	153	44	31	13	44	31	13	0	0	0	6.8
정보기술	305	222	83	10	8	2	10	8	2	0	0	0	3.3
경영	231	121	110	1	0	1	1	0	1	0	0	0	0.4
예술체육	235	99	136	14	5	9	14	5	9	0	0	0	6.0
사범	132	56	76	1	1	0	1	1	0	0	0	0	0.8
도시과학	247	133	114	43	26	17	43	26	17	0	0	0	17.4
생명과학기술	128	58	70	39	13	26	39	13	26	0	0	0	30.5
단과대구분없음	119	44	75	2	0	2	2	0	2	0	0	0	1.7
<b>합계</b>	<b>3,039</b>	<b>1,638</b>	<b>1,401</b>	<b>191</b>	<b>102</b>	<b>89</b>	<b>189</b>	<b>101</b>	<b>88</b>	<b>2</b>	<b>1</b>	<b>1</b>	<b>6.3</b>

※ 작성기준: 2021년 8월과 2022년 2월 졸업자의 취업 현황(대학원 제외)

※ 학과별 소속 단과대학은 2022학년도 편제 기준으로 작성

다. 2021년도

(단위: 명, %)

대학, 학부	졸업자			진학자									진학률 (B/A)*100
				소계			국내			국외			
	계(A)	남	여	계(B)	남	여	계	남	여	계	남	여	
인문	223	66	157	7	3	4	7	3	4	0	0	0	3.1
자연과학	253	107	146	33	20	13	32	20	12	1	0	1	13.0
사회과학	133	46	87	1	0	1	1	0	1	0	0	0	0.8
글로벌법정책	424	207	217	4	3	1	4	3	1	0	0	0	0.9
공과	690	516	174	38	23	15	38	23	15	0	0	0	5.5
정보기술	230	145	85	19	12	7	19	12	7	0	0	0	8.3
경영	203	103	100	0	0	0	0	0	0	0	0	0	0.0
예술체육	254	103	151	15	3	12	14	2	12	1	1	0	5.9
사범	130	59	71	2	2	0	2	2	0	0	0	0	1.5
도시과학	235	134	101	30	19	11	30	19	11	0	0	0	12.8
생명과학기술	149	52	97	45	18	27	45	18	27	0	0	0	30.2
동북아국제통상	41	17	24	0	0	0	0	0	0	0	0	0	0.0
법과	2	1	1	0	0	0	0	0	0	0	0	0	0.0
<b>합계</b>	<b>2,967</b>	<b>1,556</b>	<b>1,411</b>	<b>194</b>	<b>103</b>	<b>91</b>	<b>192</b>	<b>102</b>	<b>90</b>	<b>2</b>	<b>1</b>	<b>1</b>	<b>6.5</b>

※ 작성기준: 2020년 8월과 2021년 2월 졸업자의 취업 현황(대학원 제외)

## 14. 명예박사 학위수여 현황

(단위: 명)

학위종별	연도별 명예박사 학위수여 현황										
	1998	1999	2002	2004	2006	2007	2008	2015	2017	2018	합계
정치학	1	-	-	-	-	-	-	1	-	-	2
법학	-	1	-	-	-	-	-	-	-	-	1
공학	-	-	-	1	-	-	-	-	-	-	1
경영학	-	-	-	-	1	-	-	-	2	-	3
경제학	-	-	1	1	-	-	1	1	-	1	5
체육학	-	-	-	-	-	1	-	-	-	-	1
<b>합계</b>	<b>1</b>	<b>1</b>	<b>1</b>	<b>2</b>	<b>1</b>	<b>1</b>	<b>1</b>	<b>2</b>	<b>2</b>	<b>1</b>	<b>13</b>

※ 작성기준: 2024. 4. 1.

# V. 교육

1. 이수구분별 교과목 개설 현황
2. 수강인원별 강좌수 현황
3. 원어강의 현황



# 1. 이수구분별 교과목 개설 현황

(단위: 개, 시간)

구분	2024-1학기				2024-2학기			
	과목수	강좌수	학점수	시간수	과목수	강좌수	학점수	시간수
기초교양	28	319	578	753	29	316	557	740
심화교양	165	225	553	595	165	226	552	596
핵심교양	72	131	368	375	73	128	361	367
전공기초	100	322	599	732	88	222	473	572
전공심화	752	1,078	3,408	7,064	777	1,133	3,861	8,379
전공핵심	276	431	1,188	1,364	247	388	1,050	1,216
일반선택	27	36	107	184	24	30	103	227
교직	16	35	67	85	17	44	84	102
군사학	2	2	6	12	2	2	6	12
<b>합계</b>	<b>1,438</b>	<b>2,579</b>	<b>6,874</b>	<b>11,164</b>	<b>1,422</b>	<b>2,489</b>	<b>7,047</b>	<b>12,211</b>

- ※ 기준일: 2024. 4. 1. / 2024. 10. 1. 기준(대학원 제외)
- ※ 1학기(여름계절학기 포함), 2학기(겨울계절학기 포함)
- ※ 사회봉사과목, OCU과목, e-Learning과목, b-Learning과목, 연계전공 등 전체 개설 강좌

# 2. 수강인원별 강좌 수 현황

(단위: 개, %)

연도	학기	20명 이하 규모 강좌수		21~50명 규모 강좌수		51~100명 규모 강좌수		101~200명 규모 강좌수		200명 초과 규모 강좌수		전체 개설 강좌수
		강좌수	비율	강좌수	비율	강좌수	비율	강좌수	비율	강좌수	비율	
2023	1학기	839	35.4	1,333	56.2	176	7.4	12	0.5	10	0.4	2,370
	2학기	963	41.0	1,255	53.5	108	4.6	11	0.5	10	0.4	2,347
	여름계절	116	79.5	24	16.4	6	4.1	0	0.0	0	0.0	146
	겨울계절	78	71.6	28	25.7	3	2.8	0	0.0	0	0.0	109
	<b>합계</b>	<b>1,996</b>	<b>40.1</b>	<b>2,640</b>	<b>53.1</b>	<b>293</b>	<b>5.9</b>	<b>23</b>	<b>0.5</b>	<b>20</b>	<b>0.4</b>	<b>4,972</b>
2022	1학기	825	35.9	1,301	56.7	151	6.6	12	0.5	6	0.3	2,295
	2학기	807	37.6	1,185	55.2	139	6.5	10	0.5	6	0.3	2,147
	<b>합계</b>	<b>1,632</b>	<b>36.7</b>	<b>2,486</b>	<b>56.0</b>	<b>290</b>	<b>6.5</b>	<b>22</b>	<b>0.5</b>	<b>12</b>	<b>0.3</b>	<b>4,442</b>
2021	1학기	858	35.3	1,393	57.3	152	6.3	17	0.7	9	0.4	2,429
	2학기	799	36.0	1,303	53.6	98	4.0	14	0.6	7	0.3	2,221
	<b>합계</b>	<b>1,657</b>	<b>35.6</b>	<b>2,696</b>	<b>58.0</b>	<b>250</b>	<b>5.4</b>	<b>31</b>	<b>0.7</b>	<b>16</b>	<b>0.3</b>	<b>4,650</b>

- ※ 작성기준: 대학정보공시 [12-나-(1). 학생 규모별 강좌 수] 항목 기준
- ※ 2024년도 공시부터 고등교육통계조사 연계 자료를 활용함에 따라 아래와 같이 작성 기준 변경
  - (기준) 1학기: 4.1.자, 2학기: 10.1.자, 계절학기 미포함 → (변경) 전년도에 개설되어 완료된 강좌 기준, 계절학기 포함

### 3. 원어강의 현황

(단위: 개, %)

대학	학과(부), 전공	학기별 원어강좌수								
		2024-1학기			2024-2학기			2024년 합계		
		개설 강좌수	원어 강좌수	원어 강좌 비율	개설 강좌수	원어 강좌수	원어 강좌 비율	개설 강좌수	원어 강좌수	원어 강좌 비율
인문	국어국문학과	42	5	11.9	42	5	11.9	84	10	11.9
	영어영문학과	40	23	57.5	31	20	64.5	71	43	60.6
	독어독문학과	27	0	0.0	24	0	0.0	51	0	0.0
	불어불문학과	23	0	0.0	19	0	0.0	42	0	0.0
	일본지역문화학과	24	0	0.0	24	0	0.0	48	0	0.0
	중어중국학과	29	0	0.0	20	0	0.0	49	0	0.0
자연과학	수학과	23	0	0.0	15	0	0.0	38	0	0.0
	물리학과	35	4	11.4	37	1	2.7	72	5	6.9
	화학학과	35	1	2.9	25	1	4.0	60	2	3.3
	패션산업학과	21	1	4.8	22	3	13.6	43	4	9.3
	해양학과	33	2	6.1	20	1	5.0	53	3	5.7
사회과학	사회복지학과	16	0	0.0	18	0	0.0	34	0	0.0
	미디어커뮤니케이션학과	29	2	6.9	22	2	9.1	51	4	7.8
	문헌정보학과	15	2	13.3	17	1	5.9	32	3	9.4
	창의인재개발학과	17	0	0.0	18	1	5.6	35	1	2.9
글로벌 정경	행정학과	17	7	41.2	19	7	50.0	36	14	38.9
	정치외교학과	17	6	35.3	14	4	28.6	31	10	32.3
	경제학과	25	0	0.0	24	0	0.0	49	0	0.0
	경제학과(야)	6	0	0.0	6	0	0.0	12	0	0.0
	무역학부	43	3	7.0	60	7	11.7	103	10	9.7
	무역학부(야)	10	1	10.0	10	1	10.0	20	2	10.0
	소비자학과	19	0	0.0	20	2	10.0	39	2	5.1
공과	기계공학과	65	16	24.6	86	22	25.6	151	38	25.2
	기계공학과(야)	17	8	47.1	2	2	100.0	19	10	52.6
	전기공학과	39	9	23.1	48	4	8.3	87	13	14.9
	전자공학부	67	13	19.4	63	13	20.6	130	26	20.0
	전자공학과(야)	3	0	0.0	1	0	0.0	4	0	0.0
	산업경영공학과	32	0	0.0	28	0	0.0	60	0	0.0
	신소재공학과	20	5	25.0	25	7	28.0	45	12	26.7
	안전공학과	27	9	33.3	20	7	35.0	47	16	34.0
	에너지화학공학과	33	5	15.2	26	5	19.2	59	10	16.9
	바이오-로봇시스템공학과	28	14	50.0	33	17	51.5	61	31	50.8

(단위: 개, %)

대학	학과(부), 전공	학기별 원어강좌수								
		2024-1학기			2024-2학기			2024년 합계		
		개설 강좌수	원어 강좌수	원어 강좌 비율	개설 강좌수	원어 강좌수	원어 강좌 비율	개설 강좌수	원어 강좌수	원어 강좌 비율
정보기술	컴퓨터공학부	49	1	5.9	56	0	0.0	105	1	1.0
	컴퓨터공학부(야)	17	1	5.9	0	0	0.0	17	1	5.9
	정보통신공학과	46	4	8.7	50	8	16.0	96	12	12.5
	임베디드시스템공학과	23	1	4.3	20	0	0.0	43	1	2.3
경영	경영학부	70	18	25.7	74	23	31.1	144	41	28.5
	데이터과학과	3	0	0.0	3	0	0.0	6	0	0.0
	세무회계학과	20	2	10.0	23	3	13.0	43	5	11.6
예술체육	조형예술학부	14	1	7.1	16	0	0.0	30	1	3.3
	한국화전공	14	0	0.0	12	0	0.0	26	0	0.0
	서양화전공	15	1	6.7	13	2	15.4	28	3	10.7
	디자인학부	60	15	25.0	54	17	31.5	114	32	28.1
	공연예술학과	37	2	5.4	36	2	5.6	73	4	5.5
	스포츠과학부	57	0	0.0	60	4	6.7	117	4	3.4
	운동건강학부	53	9	17.0	52	5	9.6	105	14	13.3
사범	국어교육과	14	0	0.0	17	0	0.0	31	0	0.0
	영어교육과	18	8	44.4	16	9	56.3	34	17	50.0
	일어교육과	16	0	0.0	13	0	0.0	29	0	0.0
	수학교육과	17	0	0.0	17	1	5.9	34	1	2.9
	체육교육과	28	0	0.0	24	1	4.2	52	1	1.9
	유아교육과	15	0	0.0	16	0	0.0	31	0	0.0
	역사교육과	16	0	0.0	18	0	0.0	34	0	0.0
	윤리교육과	16	0	0.0	14	0	0.0	30	0	0.0
도시과학	도시행정학과	15	2	13.3	16	4	25.0	31	6	19.4
	도시환경공학부	10	0	0.0	6	0	0.0	16	0	0.0
	건설환경공학전공	35	4	11.4	45	7	15.6	80	11	13.8
	환경공학전공	22	3	13.6	24	3	12.5	46	6	13.0
	도시공학과	23	3	13.0	22	4	18.2	45	7	15.6
	도시건축학부	18	1	5.6	16	0	0.0	34	1	2.9
	건축공학전공	33	3	9.1	22	4	18.2	55	7	12.7
	도시건축학전공	31	4	12.9	37	1	2.7	68	5	7.4
생명과학 기술	생명과학부	20	1	5.0	15	0	0.0	35	1	2.9
	생명과학전공	20	1	5.0	14	2	14.3	34	3	8.8

(단위: 개, %)

대학	학과(부), 전공	학기별 원어강좌수								
		2024-1학기			2024-2학기			2024년 합계		
		개설 강좌수	원어 강좌수	원어 강좌 비율	개설 강좌수	원어 강좌수	원어 강좌 비율	개설 강좌수	원어 강좌수	원어 강좌 비율
생명과학 기술	분자의생명전공	21	4	19.0	17	1	5.9	38	5	13.2
	생명공학부	20	0	0.0	15	2	13.3	35	2	5.7
	생명공학전공	18	3	16.7	17	2	11.8	35	5	14.3
	나노바이오공학전공	18	6	33.3	19	4	21.1	37	10	27.0
단과대 구분없음	동북아국제통상물류학부	4	1	25.0	0	0	0.0	4	1	25.0
	동북아국제통상전공	25	8	32.0	26	5	19.2	51	13	25.5
	스마트물류공학전공	8	0	0.0	8	0	0.0	16	0	0.0
	IBE전공	12	8	66.7	15	15	100.0	27	23	85.2
	법학부	29	0	0.0	30	0	0.0	59	0	0.0
교양	교양	597	15	2.5	584	13	2.2	1,181	28	2.4
기타	연계전공	32	9	28.1	22	10	45.5	54	19	35.2
	교직	35	0	0.0	44	0	0.0	79	0	0.0
	군사학	2	0	0.0	2	0	0.0	4	0	0.0
	일반선택	36	0	2.8	30	0	0.0	66	0	0.0
<b>합계(전체 개설강좌 포함)</b>		<b>2,579</b>	<b>275</b>	<b>10.7</b>	<b>2,489</b>	<b>285</b>	<b>11.5</b>	<b>5,068</b>	<b>560</b>	<b>11.0</b>

※ 작성기준: 2024. 12. 31.

※ 1학기 (여름 계절학기 포함), 2학기 (겨울 계절학기 포함)

※ 전체 합계 내 원어강의 운영실적이 없는 학과(부) 및 전공의 개설 강좌 수 포함

# VI. 연구

---

1. 연구실적 현황
2. 연구비 수혜 현황
3. 연구소 현황



# 1. 연구실적 현황

## 가. 최근 5년간 논문 실적 현황

(단위: 명, 편)

기준 연도	전임 교원	논문 실적							전임교원 1인당 논문 실적			
		총계	국내			국제			국내 기준	국제 기준	연구재단 등재지 (후보포함)	SCI급 /SCOPUS 학술지
			소계	연구재단 등재지 (후보포함)	기타 국내발간 일반 학술지	소계	SCI급 /SCOPUS 학술지	기타 국제발간 일반 학술지				
2023	492	601.6	316.8	306.6	10.2	284.9	283.5	1.3	0.644	0.579	0.623	0.576
2022	493	593.7	306.9	297.9	9.0	286.8	285.7	1.1	0.623	0.582	0.604	0.580
2021	490	611.1	308.7	302.4	6.3	302.4	295.1	7.3	0.630	0.617	0.617	0.602
2020	498	664.4	343.2	331.1	12.1	321.2	312.0	9.2	0.689	0.645	0.665	0.627
2019	495	602.6	310.3	295.2	15.1	292.3	279.4	12.9	0.627	0.591	0.596	0.565

※ 전임교원 수는 기준연도 + 1년(4. 1.)에 조사된 수치 (정보공시 7-가. 전임교원의 연구 실적 기준)

## 나. 2023년 학과(부)별 논문 실적 현황

(단위: 명, 편)

대학	학과(부)	전임 교원	논문 실적							전임교원 1인당 논문 실적			
			소계	국내			국제			국내 기준	국제 기준	연구 재단 등재지 (후보 포함)	SCI급 /SCOPUS 학술지
				계	연구 재단 등재지 (후보 포함)	기타 국내 발간 일반 학술지	계	SCI급 /SCOPUS 학술지	기타 국제 발간 일반 학술지				
인문	국어국문학과	9	8.5000	8.5000	8.5000	0.0000	0.0000	0.0000	0.9444	0.0000	0.9444	0.0000	
	영어영문학과	9	10.5000	9.5000	9.5000	0.0000	1.0000	1.0000	1.0556	0.1111	1.0556	0.1111	
	독어독문학과	6	4.0000	4.0000	4.0000	0.0000	0.0000	0.0000	0.6667	0.0000	0.6667	0.0000	
	불어불문학과	6	3.0000	3.0000	3.0000	0.0000	0.0000	0.0000	0.5000	0.0000	0.5000	0.0000	
	일본지역문화학과	7	12.0000	12.0000	10.0000	2.0000	0.0000	0.0000	1.7143	0.0000	1.4286	0.0000	
	중어중국학과	15	15.4000	15.4000	15.4000	0.0000	0.0000	0.0000	1.0267	0.0000	1.0267	0.0000	
자연 과학	수학과	9	8.4096	1.0000	1.0000	0.0000	7.4096	7.4096	0.1111	0.8233	0.1111	0.8233	
	물리학과	12	9.7419	0.2857	0.2857	0.0000	9.4562	9.1229	0.3333	0.0238	0.7880	0.0238	
	화학학과	11	14.4180	0.0000	0.0000	0.0000	14.4180	14.4180	0.0000	0.0000	1.3107	0.0000	
	패션산업학과	7	4.5213	2.8333	2.8333	0.0000	1.6880	1.6880	0.0000	0.4048	0.2411	0.4048	
	해양학과	6	8.8747	1.5917	1.5917	0.0000	7.2830	7.2830	0.0000	0.2653	1.2138	0.2653	
사회 과학	사회복지학과	8	11.1262	9.2333	7.2333	2.0000	1.8929	1.8929	0.0000	1.1542	0.2366	0.9042	
	미디어 커뮤니케이션학과	8	9.8000	7.5000	7.5000	0.0000	2.3000	2.3000	0.0000	0.9375	0.2875	0.9375	
	문헌정보학과	6	11.2167	9.4000	9.4000	0.0000	1.8167	1.8167	0.0000	1.5667	0.3028	1.5667	
	창의인재개발학과	7	11.2428	10.8428	10.8428	0.0000	0.4000	0.4000	0.0000	1.5490	0.0571	1.5490	

(단위: 명, 편)

대학	학과(부)	전임교원	논문 실적							전임교원 1인당 논문 실적			
			소계	국내			국제			국내 기준	국제 기준	연구 재단 등재지 (후보 포함)	SCI급 /SCOPUS 학술지
				계	연구 재단 등재지 (후보 포함)	기타 국내 발간 일반 학술지	계	SCI급 /SCOPUS 학술지	기타 국제 발간 일반 학술지				
글로벌 경영	행정학과	7	6.1000	0.50000	0.50000	0.0000	5.6000	5.6000	0.0000	0.0714	0.8000	0.0714	0.8000
	정치외교학과	6	15.3555	10.9000	10.9000	0.0000	4.4555	4.4555	0.0000	1.8167	0.7426	1.8167	0.7426
	경제학과	10	7.0000	7.0000	5.0000	2.0000	0.0000	0.0000	0.0000	0.7000	0.0000	0.5000	0.0000
	무역학부	13	20.1047	15.5857	15.0857	0.5000	4.5190	4.5190	0.0000	1.1989	0.3476	1.1604	0.3476
	소비자학과	5	5.5953	4.8524	4.8524	0.0000	0.7429	0.5429	0.2000	0.9705	0.1486	0.9705	0.1086
공과	기계공학과	16	18.2473	1.4000	1.4000	0.000	16.8473	16.6251	0.2222	0.0875	1.0530	0.0875	1.0391
	전기공학과	12	15.9433	3.4277	3.4277	0.0000	12.5156	12.5156	0.0000	0.2856	1.0430	0.2856	1.0430
	전자공학부	17	13.8737	3.8333	3.8333	0.0000	10.0404	10.0404	0.0000	0.2255	0.5906	0.2255	0.5906
	산업경영공학과	9	8.2874	3.6167	3.6167	0.0000	4.6707	4.6707	0.0000	0.4019	0.5190	0.4019	0.5190
	신소재공학과	8	8.3641	1.5000	1.5000	0.0000	6.8641	6.8641	0.0000	0.1875	0.8580	0.1875	0.8580
	안전공학과	7	16.8078	6.8000	6.8000	0.0000	10.0078	10.0078	0.0000	0.9714	1.4297	0.9714	1.4297
	에너지화학공학과	7	9.4445	1.7333	0.7333	1.0000	7.7112	7.7112	0.0000	0.2476	1.1016	0.1048	1.1016
	바이오-로봇 시스템공학과	10	8.0685	0.0000	0.0000	0.0000	8.0685	7.8185	0.2500	0.0000	0.8069	0.0000	0.7819
정보 기술	컴퓨터공학부	17	14.2562	3.2667	3.2667	0.0000	10.9895	10.9895	0.0000	0.1922	0.6464	0.1922	0.6464
	정보통신공학과	13	10.8889	4.2524	3.5667	0.6857	6.6365	6.6365	0.0000	0.3271	0.5105	0.2744	0.5105
	임베디드시스템 공학과	8	24.5238	1.3333	1.3333	0.0000	23.1905	23.1905	0.0000	0.1667	2.8988	0.1667	2.8988
경영	경영학부	16	18.5665	13.6666	13.6666	0.0000	4.8999	4.8999	0.0000	0.8542	0.3062	0.8542	0.3062
	데이터과학과	1	1.1667	1.1667	1.1667	0.0000	0.0000	0.0000	0.0000	1.1667	0.0000	1.1667	0.0000
	세무회계학과	4	9.7333	9.0000	9.0000	0.0000	0.7333	0.7333	0.0000	2.2500	0.1833	2.2500	0.1833
예술 체육	한국화전공	4	1.0000	1.0000	1.0000	0.0000	0.0000	0.0000	0.0000	0.2500	0.0000	0.2500	0.0000
	서양화전공	4	0.0000	0.0000	0.0000	0.0000	0.0000	0.0000	0.0000	0.0000	0.0000	0.0000	0.0000
	디자인학부	9	9.5000	9.1000	9.1000	0.0000	0.4000	0.4000	0.0000	1.0111	0.0444	1.0111	0.0444
	공연예술학과	4	0.0000	0.0000	0.0000	0.0000	0.0000	0.0000	0.0000	0.0000	0.0000	0.0000	0.0000
	스포츠과학부	9	18.3626	7.8000	7.8000	0.0000	10.5626	10.5626	0.0000	0.8667	1.1736	0.8667	1.1736
	운동건강학부	8	5.4667	0.7750	0.7750	0.0000	4.6917	4.6917	0.0000	0.0969	0.5865	0.0969	0.5865
사범	국어교육과	5	3.5000	3.0000	3.0000	0.0000	0.5000	0.5000	0.0000	0.6000	0.1000	0.6000	0.1000
	영어교육과	5	4.4000	1.9000	1.9000	0.0000	2.5000	2.5000	0.0000	0.3800	0.5000	0.3800	0.5000
	일어교육과	3	10.5000	10.5000	10.5000	0.0000	0.0000	0.0000	0.0000	3.5000	0.0000	3.5000	0.0000
	수학교육과	4	7.5000	3.5000	3.5000	0.0000	4.0000	4.0000	0.0000	0.8750	1.0000	0.8750	1.0000
	체육교육과	5	2.6254	1.0857	1.0857	0.0000	1.5397	1.5397	0.0000	0.2171	0.3079	0.2171	0.3079
	유아교육과	7	14.0000	14.0000	14.0000	0.0000	0.0000	0.0000	0.0000	2.0000	0.0000	2.0000	0.0000
	역사교육과	5	8.0000	8.0000	8.0000	0.0000	0.0000	0.0000	0.0000	1.6000	0.0000	1.6000	0.0000
	윤리교육과	4	7.3667	7.3667	7.3667	0.0000	0.0000	0.0000	0.0000	1.8417	0.0000	1.8417	0.0000

(단위: 명, 편)

대학	학과(부)	전임교원	논문 실적							전임교원 1인당 논문 실적			
			소계	국내			국제			국내 기준	국제 기준	연구 재단 등재지 (후보 포함)	SCI급 /SCOPUS 학술지
				계	연구 재단 등재지 (후보 포함)	기타 국내 발간 일반 학술지	계	SCI급 /SCOPUS 학술지	기타 국제 발간 일반 학술지				
도시과학	도시행정학과	3	3.2333	2.5000	2.5000	0.0000	0.7333	0.7333	0.0000	0.8333	0.2444	0.8333	0.2444
	건설환경공학전공	10	19.5951	4.0429	4.0429	0.0000	15.5522	15.5522	0.0000	0.4043	1.5552	0.4043	1.5552
	환경공학전공	5	4.5941	1.2500	1.2500	0.0000	3.3441	3.3441	0.0000	0.2500	0.6688	0.2500	0.6688
	도시공학과	6	6.2000	4.5000	4.5000	0.0000	1.7000	1.7000	0.0000	0.7500	0.2833	0.7500	0.2833
	건축공학전공	8	15.6760	4.4500	3.4500	1.0000	11.2260	11.2260	0.0000	0.5563	1.4033	0.4313	1.4033
	도시건축학전공	10	9.0000	8.0000	8.0000	0.0000	1.0000	1.0000	0.0000	0.8000	0.1000	0.8000	0.1000
생명과학기술	생명과학전공	9	15.6787	1.9157	1.9157	0.0000	13.7630	13.4297	0.3333	0.2129	1.5292	0.2129	1.4922
	분자의생명전공	8	8.3579	0.0000	0.0000	0.0000	8.3579	8.3579	0.0000	0.0000	1.0447	0.0000	1.0447
	생명공학전공	7	6.7219	0.9444	0.9444	0.0000	5.7775	5.7775	0.0000	0.1349	0.8254	0.1349	0.8254
	나노바이오공학전공	8	7.1077	0.0000	0.0000	0.0000	7.1077	7.1077	0.0000	0.0000	0.8885	0.0000	0.8885
단과대 구분 없음	동북아국제통상전공	6	2.0000	2.0000	2.0000	0.0000	0.0000	0.0000	0.0000	0.3333	0.0000	0.3333	0.0000
	IBE전공	3	2.2000	1.4000	1.4000	0.0000	0.8000	0.8000	0.0000	0.4667	0.2667	0.4667	0.2667
	법학부	10	9.4000	9.4000	8.4000	1.0000	0.0000	0.0000	0.0000	0.9400	0.0000	0.8400	0.0000
동북아 물류 대학원	물류경영학과	3	7.1855	5.2188	5.2188	0.0000	1.9667	1.9667	0.0000	1.7396	0.6556	1.7396	0.6556
	융합물류시스템학과	5	12.4856	10.1857	10.1857	0.0000	2.2999	2.2999	0.0000	2.0371	0.4600	2.0371	0.4600
교육대학원	윤리교육전공	1	0.0000	0.0000	0.0000	0.0000	0.0000	0.0000	0.0000	0.0000	0.0000	0.0000	0.0000
	창의성·영재 교육전공	1	3.8857	3.0000	3.0000	0.0000	0.8857	0.8857	0.0000	3.0000	0.8857	3.0000	0.8857
	체육교육전공	1	1.0000	1.0000	1.0000	0.0000	0.0000	0.0000	0.0000	1.0000	0.0000	1.0000	0.0000
<b>합계</b>		<b>492</b>	<b>601.62</b>	<b>316.76</b>	<b>306.57</b>	<b>10.19</b>	<b>284.87</b>	<b>283.53</b>	<b>1.34</b>	<b>0.6438</b>	<b>0.5790</b>	<b>0.6231</b>	<b>0.5763</b>

※ 작성기준: 대학정보공시 [7-가. 전임교원의 연구 실적] 항목 기준

다. 최근 5년간 저역서 실적 현황

(단위: 명, 편)

연도	전임교원	저역서 실적			전임교원 1인당 저역서 실적
		계	저서	역서	
2023	492	19.8	12.1	7.8	0.040
2022	493	25.4	20.3	5.1	0.052
2021	490	24.0	17.0	7.1	0.049
2020	498	34.7	26.5	8.1	0.070
2019	495	31.2	25.3	5.9	0.063

※ 작성기준: 대학정보공시 [7-가. 전임교원의 연구 실적] 항목 기준

라. 2023년 학과(부)별 저역서 실적 현황

(단위: 명, 편)

대학	학과(부)	전임교원	저역서 실적			전임교원1인당 저역서 실적
			계	저서	역서	
인문	국어국문학과	9	0.3858	0.3858	0.0000	0.0429
	영어영문학과	9	1.1429	1.1429	0.0000	0.1270
	독어독문학과	6	2.0000	0.0000	2.0000	0.3333
	불어불문학과	6	0.0000	0.0000	0.0000	0.0000
	일본지역문화학과	7	2.1361	1.1361	1.0000	0.3052
	중어중국학과	15	2.2040	1.7040	0.5000	0.1469
자연과학	수학과	9	0.0000	0.0000	0.0000	0.0000
	물리학과	12	0.0000	0.0000	0.0000	0.0000
	화학과	11	0.0000	0.0000	0.0000	0.0000
	패션산업학과	7	0.0000	0.0000	0.0000	0.0000
	해양학과	6	0.0000	0.0000	0.0000	0.0000
사회과학	사회복지학과	8	0.4000	0.4000	0.0000	0.0500
	미디어커뮤니케이션학과	8	0.3500	0.3500	0.0000	0.0438
	문헌정보학과	6	0.0000	0.0000	0.0000	0.0000
	창의인재개발학과	7	2.4333	2.4333	0.0000	0.3476
글로벌정경	행정학과	7	0.0000	0.0000	0.0000	0.0000
	정치외교학과	6	0.0000	0.0000	0.0000	0.0000
	경제학과	10	0.1429	0.1429	0.0000	0.0143
	무역학부	13	0.8000	0.8000	0.0000	0.0615
	소비자학과	5	0.0000	0.0000	0.0000	0.0000
공과	기계공학과	16	0.0000	0.0000	0.0000	0.0000
	전기공학과	12	0.5000	0.5000	0.0000	0.0417
	전자공학부	17	0.0000	0.0000	0.0000	0.0000
	산업경영공학과	9	0.0000	0.0000	0.0000	0.0000
	신소재공학과	8	0.0000	0.0000	0.0000	0.0000
	안전공학과	7	1.0000	0.0000	1.0000	0.1429
	에너지화학공학과	7	0.0000	0.0000	0.0000	0.0000
	바이오-로봇시스템공학과	10	0.1000	0.1000	0.0000	0.0100
정보기술	컴퓨터공학부	17	0.0000	0.0000	0.0000	0.0000
	정보통신공학과	13	0.0000	0.0000	0.0000	0.0000
	임베디드시스템공학과	8	0.0000	0.0000	0.0000	0.0000
경영	경영학부	16	0.1111	0.1111	0.0000	0.0069
	데이터과학과	1	0.0000	0.0000	0.0000	0.0000
	세무회계학과	4	0.0000	0.0000	0.0000	0.0000

(단위: 명, 편)

대학	학과(부)	전임교원	저역서 실적			전임교원1인당 저역서 실적
			계	저서	역서	
예술체육	한국화전공	4	0.0000	0.0000	0.0000	0.0000
	서양화전공	4	0.0000	0.0000	0.0000	0.0000
	디자인학부	9	0.0000	0.0000	0.0000	0.0000
	공연예술학과	4	0.0000	0.0000	0.0000	0.0000
	스포츠과학부	9	0.0000	0.0000	0.0000	0.0000
	운동건강학부	8	0.0000	0.0000	0.0000	0.0000
사범	국어교육과	5	0.1000	0.1000	0.0000	0.0200
	영어교육과	5	0.0000	0.0000	0.0000	0.0000
	일어교육과	3	0.1667	0.1667	0.0000	0.0556
	수학교육과	4	0.0000	0.0000	0.0000	0.0000
	체육교육과	5	0.1000	0.1000	0.0000	0.0200
	유아교육과	7	0.3929	0.1429	0.2500	0.0561
	역사교육과	5	0.0000	0.0000	0.0000	0.0000
	윤리교육과	4	1.2111	0.2111	1.0000	0.3028
도시과학	도시행정학과	3	0.0000	0.0000	0.0000	0.0000
	건설환경공학전공	10	0.0000	0.0000	0.0000	0.0000
	환경공학전공	5	0.0000	0.0000	0.0000	0.0000
	도시공학과	6	0.0000	0.0000	0.0000	0.0000
	건축공학전공	8	0.0000	0.0000	0.0000	0.0000
	도시건축학전공	10	2.0000	0.0000	2.0000	0.2000
생명과학기술	생명과학전공	9	0.2500	0.2500	0.0000	0.0278
	분자의생명전공	8	0.0000	0.0000	0.0000	0.0000
	생명공학전공	7	0.0000	0.0000	0.0000	0.0000
	나노바이오공학전공	8	0.0000	0.0000	0.0000	0.0000
단과대학 구분없음	동북아국제통상전공	6	0.4222	0.4222	0.0000	0.0704
	IBE전공	3	0.2500	0.2500	0.0000	0.0833
	법학부	10	0.1000	0.1000	0.0000	0.0100
동북아물류 대학원	물류경영학과	3	0.0000	0.0000	0.0000	0.0000
	융합물류시스템학과	5	0.0000	0.0000	0.0000	0.0000
교육대학원	윤리교육전공	1	1.1250	1.1250	0.0000	1.1250
	창의성·영재 교육전공	1	0.0000	0.0000	0.0000	0.0000
	체육교육전공	1	0.0000	0.0000	0.0000	0.0000
<b>합계</b>		<b>492</b>	<b>19.824</b>	<b>12.074</b>	<b>7.75</b>	<b>0.04</b>

※ 작성기준: 대학정보공시 [7-가. 전임교원의 연구 실적] 항목 기준

## 2. 연구비 수혜 현황

### 가. 최근 5년간 연구비 수혜 현황

(단위: 명, 천원)

기준 연도	전임 교원	연구비 지원						대응자금 (연구비)		전임교원 1인당 연구비	
		계		교내		교외		교내	교외	교내	교외
		과제수	연구비	과제수	연구비	과제수	연구비				
2023	492	1,047	45,412,441	565	4,587,962	482	40,824,479	606,500	41,500	10,558	83,061
2022	493	929	43,675,473	400	4,797,000	529	38,878,473	479,000	30,000	10,702	78,922
2021	490	978	37,552,178	460	4,436,750	518	33,115,428	423,000	360,000	9,918	68,317
2020	493	950	31,400,794	472	4,662,700	478	26,738,094	385,500	0	10,136	54,235
2019	490	922	28,515,548	442	4,066,000	480	24,449,548	333,000	0	8,887	49,897

※ 전임교원 수: 기준연도+1년에 조사된 수치 (정보공시 6-가-1. 전임교원 현황 기준)

※ 대학정보공시 [12-가. 연구비 수혜실적] 항목 기준

### 나. 2023년 학과(부)별 연구비 수혜 현황

(단위: 명, 천원)

대학	학과(부)	전임 교원	연구비 지원						대응자금 (연구비)		전임교원 1인당 연구비	
			계		교내		교외		교내	교외	교내	교외
			과제 수	연구비	과제 수	연구비	과제 수	연구비				
인문	국어국문학과	9	11	45,210	11	45,210	0	0	0	0	5,023	0
	영어영문학과	9	11	67,731	10	48,500	1	19,231	0	0	5,389	2,137
	독어독문학과	6	7	36,500	7	36,500	0	0	0	0	6,083	0
	불어불문학과	6	8	32,000	8	32,000	0	0	0	0	5,333	0
	일본지역문화학과	7	9	84,600	7	32,000	2	52,600	0	0	4,571	7,514
	중어중국학과	15	21	961,465	14	218,000	7	743,465	59,000	0	18,467	49,564
자연 과학	수학과	9	14	220,193	10	92,800	4	127,393	0	0	10,311	14,155
	물리학과	12	33	2,027,344	13	90,300	20	1,937,044	0	0	7,525	161,420
	화학과의	11	39	4,344,220	15	219,600	24	4,124,620	350,000	0	51,782	374,965
	패션산업학과	7	12	219,924	7	50,000	5	169,924	0	0	7,143	24,275
	해양학과	6	27	2,772,538	5	49,300	22	2,723,238	0	0	8,217	453,873
사회 과학	사회복지학과	8	13	224,410	7	50,000	6	174,410	0	0	6,250	21,801
	미디어 커뮤니케이션학과	8	12	173,000	11	143,000	1	30,000	0	0	17,875	3,750
	문헌정보학과	6	9	80,150	7	46,000	2	34,150	0	0	7,667	5,692
	창의인재개발학과	7	10	84,000	9	51,000	1	33,000	0	0	7,286	4,714

(단위: 명, 천원)

대학	학과(부)	전임교원	연구비 지원						대응자금 (연구비)		전임교원 1인당 연구비	
			계		교내		교외		교내	교외	교내	교외
			과제 수	연구비	과제 수	연구비	과제 수	연구비				
글로벌 정경	행정학과	7	7	65,000	6	45,000	1	20,000	0	0	6,429	2,857
	정치외교학과	6	8	80,500	8	80,500	0	0	0	0	13,417	0
	경제학과	10	19	256,140	14	94,250	5	161,890	0	0	9,425	16,189
	무역학부	13	17	73,500	17	73,500	0	0	0	0	5,654	0
	소비자학과	5	10	34,500	10	34,500	0	0	0	0	6,900	0
공과	기계공학과	16	49	2,380,793	16	174,600	33	2,206,193	0	0	10,913	137,887
	전기공학과	12	63	3,106,652	18	199,630	45	2,907,022	20,000	7,000	18,303	242,835
	전자공학부	17	25	932,219	12	104,500	13	827,719	0	3,500	6,147	48,895
	산업경영공학과	9	28	987,267	17	155,500	11	831,767	12,500	3,500	18,667	92,807
	신소재공학과	8	23	1,759,931	3	35,000	20	1,724,931	0	0	4,375	215,616
	안전공학과	7	25	1,243,203	9	73,000	16	1,170,203	0	0	10,429	167,172
	에너지화학 공학과	7	36	1,677,326	12	180,500	24	1,496,826	0	0	25,786	213,832
	바이오-로봇 시스템공학과	10	32	1,007,304	17	77,100	15	930,204	0	3,500	7,710	93,370
정보 기술	컴퓨터공학부	17	37	1,453,852	21	158,000	16	1,295,852	0	0	9,294	76,227
	정보통신공학과	13	23	1,492,445	7	51,600	16	1,440,845	25,000	0	5,892	110,834
	임베디드 시스템공학과	8	27	787,200	14	121,500	13	665,700	0	8,000	15,188	84,213
경영	경영학부	16	15	115,300	12	76,000	3	39,300	0	0	4,750	2,456
	데이터과학과	1	1	12,000	1	12,000	0	0	0	0	12,000	0
	세무회계학과	4	5	37,680	4	30,000	1	7,680	0	0	7,500	1,920
예술 체육	한국화전공	4	5	65,000	4	26,000	1	39,000	0	0	6,500	9,750
	서양화전공	4	4	26,000	4	26,000	0	0	0	0	6,500	0
	디자인학부	9	19	83,290	19	83,290	0	0	0	0	9,254	0
	공연예술학과	4	4	26,000	4	26,000	0	0	0	0	6,500	0
	스포츠과학부	9	20	677,121	12	90,000	8	587,121	0	0	10,000	65,236
	운동건강학부	8	13	148,612	9	65,500	4	83,112	0	0	8,188	10,389
사범	국어교육과	5	11	87,274	10	42,500	1	44,774	0	0	8,500	8,955
	영어교육과	5	7	36,000	7	36,000	0	0	0	0	7,200	0
	일어교육과	3	4	19,000	4	19,000	0	0	0	0	6,333	0
	수학교육과	4	6	78,500	5	28,500	1	50,000	0	0	7,125	12,500
	체육교육과	5	10	150,652	6	41,500	4	109,152	0	0	8,300	21,830

(단위: 명, 천원)

대학	학과(부)	전임교원	연구비 지원						대응자금 (연구비)		전임교원 1인당 연구비	
			계		교내		교외		교내	교외	교내	교외
			과제 수	연구비	과제 수	연구비	과제 수	연구비				
사범	유아교육과	7	10	36,000	10	36,000	0	0	0	0	5,143	0
	역사교육과	5	7	39,050	6	21,000	1	18,050	0	0	4,200	3,610
	윤리교육과	4	5	25,500	5	25,500	0	0	0	0	6,375	0
도시과학	도시행정학과	3	5	236,725	2	15,000	3	221,725	0	0	5,000	73,908
	건설환경공학전공	10	36	2,277,670	17	261,500	19	2,016,170	0	12,000	26,150	202,817
	환경공학전공	5	8	347,763	4	45,500	4	302,263	0	0	9,100	60,453
	도시공학과	6	7	163,677	5	47,000	2	116,677	0	0	7,833	19,446
	건축공학전공	8	32	1,801,043	8	85,000	24	1,716,043	0	4,000	10,625	215,005
	도시건축학전공	10	9	180,888	6	39,500	3	141,388	0	0	3,950	14,139
생명과학	생명과학전공	9	27	3,054,758	8	156,782	19	2,897,976	140,000	0	32,976	321,997
	분자의생명전공	8	22	1,142,793	10	91,000	12	1,051,793	0	0	11,375	131,474
	생명공학전공	7	26	1,362,500	11	94,000	15	1,268,500	0	0	13,429	181,214
	나노바이오공학전공	8	27	2,776,156	9	72,500	18	2,703,656	0	0	9,063	337,957
단대 구분 없음	동북아국제통상전공	6	2	12,000	2	12,000	0	0	0	0	2,000	0
	IBE전공	3	4	25,000	3	20,000	1	5,000	0	0	6,667	1,667
	법학부	10	8	49,500	7	42,000	1	7,500	0	0	4,200	750
동북아 물류 대학원	물류경영학과	3	4	64,000	3	15,000	1	49,000	0	0	5,000	16,333
	융합물류시스템학과	5	15	1,425,047	3	22,000	12	1,403,047	0	0	4,400	280,609
교육 대학원	윤리교육전공	1	1	5,000	1	5,000	0	0	0	0	5,000	0
	창의성·영재 교육전공	1	2	107,325	1	10,000	1	97,325	0	0	10,000	97,325
	체육교육전공	1	1	6,500	1	6,500	0	0	0	0	6,500	0
<b>합계</b>		<b>492</b>	<b>1,047</b>	<b>45,412,441</b>	<b>565</b>	<b>4,587,962</b>	<b>482</b>	<b>40,824,479</b>	<b>606,500</b>	<b>41,500</b>	<b>10,558</b>	<b>83,061</b>

※ 작성기준: 대학정보공시 [12-가. 연구비 수혜실적] 항목 기준

### 3. 연구소 현황

#### 가. 최근 5년간 연구소 현황 및 학술행사 개최 건수 현황

(단위: 건)

연도	연구소	전임 유급 연구원	학술행사 개최 건수			
			국제학술대회	국내학술대회	기타	합계
2023	68개	41명	15	46	124	185
2022	62개	38명	19	24	114	157
2021	56개	19명	4	22	69	95
2020	53개	30명	7	24	37	68
2019	52개	46명	8	29	76	113

#### 나. 2023년 연구소별 학술행사 개최 건수 현황

(단위: 명, 건)

연구소명	전임 유급 연구원	학술행사 개최 건수			
		국제학술대회	국내학술대회	기타	합계
BMI연구소	0	0	0	3	3
I-NanoFab 센터	0	0	0	0	0
경영혁신원	0	0	0	4	4
공학기술연구소	0	0	0	0	0
과학영재교육연구소	0	0	0	0	0
교육발전연구소	0	0	0	0	0
글로벌언어문화원	0	0	0	0	0
글로벌융합디자인연구소	0	0	0	0	0
기초과학연구소	9	3	0	33	36
노동과학연구소	0	0	0	0	0
도시과학연구원	0	0	19	0	19
동북아 슈퍼그리드 연구센터	0	0	0	0	0
동북아발전연구원	0	0	0	0	0
동아시아평화경제연구원	1	0	0	0	0
디지털경제연구소	0	0	0	0	0
매개곤충자원융복합연구센터	0	0	0	0	0
무한상상연구소	0	0	0	0	0
물류경영연구소	0	0	2	15	17
미디어정보교육센터	1	0	0	0	0
바이오소재공정개발연구소	1	0	0	6	6
법학연구소	0	0	0	1	1
사회과학연구원	2	0	0	7	7
산업연구소	0	0	0	0	0
산업연구소(후기산업사회연구소)	0	0	1	12	13
생물자원환경연구소	0	0	0	1	1
소방방재연구센터	1	0	0	5	5
소재계면공학연구소	0	0	0	0	0
숲유아교육연구소	1	0	0	0	0
스포츠과학연구소	0	0	0	0	0

(단위: 명, 건)

연구소명	전임 유급 연구원	학술행사 개최 건수				
		국제학술대회	국내학술대회	기타	합계	
신약개발연구소	0	0	0	0	0	
아시아환경에너지연구원	0	0	0	0	0	
에너지·환경·보건·안전 연구원	1	0	0	0	0	
원자력안전연구소	0	0	0	0	0	
위기관리연구센터	0	0	0	0	0	
유라시아연구소	0	0	0	0	0	
유비쿼터스기술연구소	0	0	0	0	0	
융합예술영재교육연구소	0	0	0	0	0	
의정연구센터	0	0	0	0	0	
인간유전체연구센터	0	0	0	0	0	
인간중심 인공지능 연구센터	0	0	0	0	0	
인공지능금융연구소	0	0	0	0	0	
인문학연구소	2	1	10	1	12	
인지행동연구센터	0	0	0	0	0	
인천방재연구센터	0	4	0	0	4	
인천학연구원	9	1	4	9	14	
일본연구소	0	3	0	5	8	
재난안전공공디자인연구소	0	0	0	0	0	
조형연구소	0	0	0	0	0	
중국·화교문화연구소	3	2	6	14	22	
중국연구소	2	1	4	3	8	
중국학술원	4	0	0	0	0	
지능형센서융합연구센터	0	0	0	1	1	
지역문화연구소	0	0	0	0	0	
지역사회연구소	0	0	0	0	0	
지역인문정보융합연구소	2	0	0	0	0	
차세대 에너지 융합 연구소	2	0	0	0	0	
첨단소프트웨어연구센터	0	0	0	0	0	
친환경바이오플라스틱연구소	0	0	0	4	4	
코퍼스연구소	0	0	0	0	0	
탄소중립국제에너지연구원	0	0	0	0	0	
통일통합연구원	0	0	0	0	0	
평화통일연구소	0	0	0	0	0	
퓨처모빌리티연구센터	0	0	0	0	0	
해양교육문화연구소	0	0	0	0	0	
화공혁신연구소	0	0	0	0	0	
환경융합기술연구원	0	0	0	0	0	
황해연구소	0	0	0	0	0	
흙볼트연구소	0	0	0	0	0	
<b>합계</b>	<b>68개</b>	<b>41</b>	<b>15</b>	<b>46</b>	<b>124</b>	<b>185</b>

※ 작성기준: 대학정보공시 [13-나. 대학 부설 연구소 현황] 항목 기준

# VII. 시설

---

1. 교지 현황
2. 교사 현황



## 1. 교지 현황

### 가. 최근 5년간 교지 확보 현황

(단위: m<sup>2</sup>)

기준연도	기준면적	토지 전체면적	보유면적	교지확보율(%)
<b>2024</b>	-	<b>722,140</b>	<b>722,140</b>	-
2023	351,864	-	722,140	205.2
2022	348,760	-	722,140	207.1
2021	330,260	-	722,140	218.7
2020	328,068	-	732,058	223.1

※ 2024년 이전년도 작성기준: 입학정원 기준

※ 2024년 대학정보공시 지침 변경에 따라 '기준면적' 및 '교지확보율' 미공시, 토지 전체면적 항목 추가 공시

### 나. 교지 현황

(단위: m<sup>2</sup>)

자산명(한글)	면적	위치	비고
송도캠퍼스 부지	467,783.60	인천광역시 연수구 아카데미로 119	바이오산업단지 포함
미추홀캠퍼스 부지	42,786.33	인천광역시 연수구 갯벌로 169 외	미래관, R&D부지 포함
제물포캠퍼스 부지	221,298.80	인천광역시 미추홀구 도화동 995	
<b>합계</b>	<b>731,868.73</b>		

※ 작성기준: 2024. 12. 31.

## 2. 교사 현황

### 가. 최근 5년간 교사 확보 현황

(단위: m<sup>2</sup>)

기준연도	기준면적 (A)	보유면적						교사시설확보율(%) ((C+D+E)/A)×100
		소계	기본시설 (C)	지원시설 (D)	연구시설 (E)	부속시설	기타시설	
<b>2024</b>	<b>142,076</b>	<b>367,726</b>	<b>177,746</b>	<b>61,389</b>	<b>28,708</b>	<b>1,537</b>	<b>98,346</b>	<b>188.5</b>
2023	175,932	365,429	168,496	64,823	31,051	2,309	98,750	150.3
2022	174,380	358,344	165,131	64,820	28,460	1,537	98,396	148.2
2021	165,130	358,254	165,131	64,820	28,460	1,537	98,306	156.5
2020	164,034	343,969	216,717	48,264	30,578	1,537	46,873	180.2

※ 작성기준: 입학정원 기준

나. 교사 현황

○ 송도캠퍼스

- 대지면적: 467,783.60㎡
- 주요건물: 302,222.78㎡

(단위: ㎡)

연번	건 물 명	층수(지하/지상)	연면적	준공연도
1	1호관_대학본부	1/5	6,582.31	2010
2	2호관_교수회관	1/3	3,657.25	2010
3	3호관_INU CUBE	0/2	250.91	2010
4	4호관_정보전산원	1/3	2,526.64	2010
5	5호관_자연과학대학	1/5	16,986.69	2010
6	6호관_도서관	1/4	14,219.54	2010
6-1	6-1호관_이룸관	1/4	7174.03	2022
7	7호관_정보기술대학	1/5	10,540.45	2010
8	8호관_공과대학	1/5	25,781.54	2010
9	9호관_공동실험실습관	1/5	12,092.17	2010
10	10호관_게스트하우스	1/4	2,387.82	2010
11	11호관_복지회관	1/4	8,200.79	2010
12	12호관_컨벤션센터	1/5	6,720.83	2010
13	13호관_사회과학·법학부·글로벌경영대학	1/5	7,025.46	2010
14	14호관_경영·동북아국제통상물류학부	1/5	7,205.87	2010
15	15호관_인문대학	1/5	9,393.49	2010
16	16호관_예술체육대학	1/4	6,207.46	2010
17	17호관_학생회관	1/4	4,856.92	2010
18	18호관_제1기숙사	1/13	17,441.54	2010
19	18호관_제2기숙사	1/15	20,648	2018
20	18호관_제3기숙사	0/12	18,245.21	2020
21	19호관_융합자유전공대학	1/2	1,712.20	2010
22	20호관_스포츠센터, 골프연습장	1/2	6,200.01	2010
23	21호관_체육관	1/2	3,643.34	2010
24	22호관_학군단	1/2	1,285.91	2010
25	23호관_강당·공연장	1/2	7,010.59	2010
26	24호관_전망타워	0/8	464.61	2010
27	25호관_어린이집	1/1	945.57	2010
28	복지회관-1	0/1	15.21	2010
29	26호관-온실	0/1	99.37	2010
30	운동장본부석	1/2	215.14	2010

(단위: m<sup>2</sup>)

연번	건 물 명	층수(지하/지상)	연면적	준공연도
31	청람지휴게소	0/1	194.60	2010
32	주차장	1/0	36,195.83	2010
33	주차장(차고)	0/1	113.52	2014
34	27호관_제2공동실험실습관	1/4	5,826.91	2015
35	28호관_도시과학대학	1/6	9,650.23	2015
36	29호관_생명공학부	1/6	7,618.81	2015
37	제1주차장	1/0	4,386.73	2015
38	제2학생복지관_팝업스토어물	0/1	355.77	2018
39	41호관_바이오컴플렉스	1/5	8,143.51	2024
<b>합계</b>			<b>302,222.78</b>	

※ 작성기준: 2024. 12. 31.

○ 미추홀캠퍼스

- 대지면적: 42,786.33m<sup>2</sup>
- 주요건물: 32,164.21m<sup>2</sup>

(단위: m<sup>2</sup>)

연번	건 물 명	층수 (지하/지상)	연면적	준공연도
1	미래관	1/4	5,783.7	2005
2	동북아E-biz센터	1/4	3,080.92	2008
3	미추홀별관 A동	1/6	9,532.47	2004
4	미추홀별관 B동	0/6	7,627.35	2009
5	INU이노베이션센터	1/4	6,139.77	2023
<b>합계</b>			<b>32,164.21</b>	

※ 작성기준: 2024. 12. 31.

○ 제물포캠퍼스

- 대지면적: 221,298.80m<sup>2</sup>
- 주요건물: 64,845.62m<sup>2</sup>

(단위: m<sup>2</sup>)

연번	건 물 명	층수 (지하/지상)	연면적	준공연도
1	36동 학생복지시설동	1/1	691.2	1995.01.25
2	인천대학교 3동 학생회관	1/5	8,308.56	1985.03.16
3	운동장 샤워장	0/1	111.28	1985.03.16
4	40동 골프연습장	0/1	206.55	1997.11.11
5	인천대학교 49동 노천극장	0/1	252.15	2003.08.14

(단위: m<sup>2</sup>)

연번	건 물 명	층수 (지하/지상)	연면적	준공연도
6	41동 기자재실	0/1	100.	1997.11.11
7	인천대학교 제2학생복지시설	0/1	396.	2003.08.14
8	43동 학생회관 별동	1/1	761.25	1997.11.11
9	38동, 39동 학생회관	1/2	1,730.16	1996.07.18
10	51동 기계과실습동	0/1	148.5	2005.02.02
11	학산도서관	1/3	8,254.82	2001.04.17
12	52동 학교기업실험실습동	0/1	319.66	2005.05.02
13	교사	1/5	14,125.64	1985.03.16
14	인천대학교 본관	0/15	28,327.69	1985.03.16
15	학생회관써클실	1/2	1,088.4	1985.03.16
16	펌프실	0/1	23.76	2019.05.16
<b>합계</b>			<b>64,845.62</b>	

※ 작성기준: 2024. 12. 31.

# VIII. 재정

---

1. 등록금 비율 현황
2. 등록금 현황
3. 재산 현황
4. 장학금 지급 현황
5. 법인회계 예·결산 현황



# 1. 등록금 비율 현황

(단위: 천원)

연도	결산액 (법인회계)	등록금액	등록금 비율(%)
2023	276,265,733	59,833,253	21.66
2022	275,982,716	58,856,694	21.33
2021	258,675,933	60,031,096	23.21

※ 작성기준: 세입 결산서 기준

※ 등록금액: 대학 및 대학원 등록금 수입(수강료 수입 제외)

# 2. 등록금 현황

## 가. 대학

(단위: 천원)

구분	연도별 등록금 현황								
	계			입학금(폐지)			등록금		
	2022	2023	2024	2022	2023	2024	2022	2023	2024
인문·사회	2,046	2,046	2,046	0	0	0	2,046	2,046	2,046
이학·체육	2,297	2,297	2,297	0	0	0	2,297	2,297	2,297
공학·예술	2,574	2,574	2,574	0	0	0	2,574	2,574	2,574

※ 작성기준: 해당연도에 고지된 학생 1인당 학기별 금액(계약학과 제외)

나. 일반대학원

(단위: 천원)

구분	과정	연도별 등록금 현황								
		계			입학금			등록금		
		2022	2023	2024	2022	2023	2024	2022	2023	2024
인문·사회	석사	3,625	3,625	3,625	485	485	485	3,140	3,140	3,140
	박사	3,827	3,827	3,827	485	485	485	3,342	3,342	3,342
이학 예술·체육	석사	4,142	4,142	4,142	485	485	485	3,657	3,657	3,657
	박사	4,340	4,340	4,340	485	485	485	3,855	3,855	3,855
공학	석사	4,634	4,634	4,634	485	485	485	4,149	4,149	4,149
	박사	4,688	4,688	4,688	485	485	485	4,203	4,203	4,203

※ 작성기준: 해당연도에 결정된 학생 1인당 학기별 금액

다. 전문대학원(동북아물류)

(단위: 천원)

과정	연도별 등록금 현황								
	계			입학금			등록금		
	2022	2023	2024	2022	2023	2024	2022	2023	2024
석사	3,710	3,710	3,710	485	485	485	3,225	3,225	3,225
박사	3,921	3,921	3,921	485	485	485	3,436	3,436	3,436

※ 작성기준: 해당연도에 결정된 학생 1인당 학기별 금액

라. 특수대학원(교육, 정책, 공학, 정보기술, 경영, 문화)

(단위: 천원)

대학원명	과정	연도별 등록금 현황								
		계			입학금			등록금		
		2022	2023	2024	2022	2023	2024	2022	2023	2024
교육, 정책, 정보기술, 경영, 문화	석사	3,375	3,375	3,375	485	485	485	2,890	2,890	2,890
공학		3,458	3,458	3,458	499	499	499	2,959	2,959	2,959

※ 작성기준: 해당연도에 결정된 학생 1인당 학기별 금액

### 3. 재산 현황

#### 가. 토지

(단위: 원)

자산명		면적(㎡)	취득금액	공시지가 (원/㎡)	금액 (공시지가)	위치
송도 캠퍼스	본캠퍼스	456,805.90	931,884,036,000	1,636,000	747,334,452,400	인천광역시 연수구 송도동 12-1번지
	바이오 산업단지	10,977.70	16,851,725,453	1,320,000	14,490,564,000	인천광역시 연수구 송도동 13-27번지
미추홀 캠퍼스	미래관 부지	16,529.80	16,033,906,000	1,337,000	22,100,342,600	인천광역시 연수구 송도동 7-46번지
	R&D 부지	16,527.50	21,411,376,250	1,337,000	22,097,267,500	인천광역시 연수구 송도동 7-43번지
	미추홀별관 A,B동부지	9,729.03	7,545,181,780	1,337,000	13,007,713,110	인천광역시 연수구 송도동 7-50번지
제물포 캠퍼스		221,298.80	405,957,266,100	1,459,000	322,874,949,200	인천광역시 미추홀구 도화동 995번지
<b>합계</b>		<b>731,868.73</b>	<b>1,399,683,491,583</b>		<b>1,141,905,288,810</b>	

※ 작성기준: 2024. 12. 31.

#### 나. 건물

(단위: 원)

구분	자산명	면적(㎡)	취득금액	자산위치
송도캠퍼스	대학본부	6,582.31	4,630,732,232	인천광역시 연수구 송도동 12-1
	온실	99.37	72,937,579	
	운동장본부석	215.14	151,042,519	
	전망타워	464.61	334,848,597	
	주차장	36,195.83	17,981,810,819	
	교수회관	3,657.25	2,664,335,691	
	박물관	250.91	196,713,440	
	정보전산원, 정보기술교육원	2,526.64	1,822,039,027	
	자연대학	16,986.69	12,305,127,622	
	도서관	14,219.54	9,777,062,031	
	도서관(이룸관)	7174.03	20,601,286,500	
	정보기술대학	10,540.45	7,704,262,226	
	공과대학	25,781.54	18,550,367,102	
	공동실험실습관	12,092.17	8,494,114,369	
	사회, 법과대학	7,025.46	5,187,051,425	
	인문대학, 어학원	9,393.49	6,806,621,649	
	동북아경제통상대학, 경영대학	7,205.87	5,228,235,022	
	컨벤션센터	6,720.83	5,046,909,663	
	예체능대학, 부설연구소	6,207.46	4,530,833,731	
	복지회관	8,200.79	6,043,998,803	
학생복지회관	4,856.92	3,549,893,127		
강당 및 공연장	7,010.59	4,779,704,266		
시민대학	1,712.20	1,243,890,716		

(단위: 원)

구분	자산명	면적(㎡)	취득금액	자산위치
송도캠퍼스	체육관	3,643.34	2,794,568,957	인천광역시 연수구 송도동 12-1
	스포츠센터, 골프연습장	6,200.01	4,598,712,682	
	기숙사	17,441.54	10,935,845,580	
	게스트하우스	2,387.82	1,749,801,683	
	청람지휴계소	194.60	142,836,400	
	학군단	1,285.91	942,877,751	
	어린이집	945.57	694,048,380	
	복지회관-1	15.21	5,521,230	
	제2공동실험실습관 제1주차장	4,386.73	10,905,282,353	
	주차장(차고)	113.52	106,000,000	
	제2공동실험실습관	5,826.91	15,016,972,987	
	도시과학대학	9,650.23	12,465,600,500	
	생명과학기술대학	7,618.81	11,016,828,486	
	제2학생복지관_팝업스토어물	355.77	750,667,309	
	바이오컴플렉스	8,143.51	28,148,154,051	인천광역시 연수구 송도동 13-27
<b>소계</b>	<b>263,329.57</b>	<b>247,977,536,505</b>		
미추홀 캠퍼스	미래관	5,783.7	3,605,802,978	인천광역시 연수구 갯벌로 169
	동북아E-biz센터	3,080.92	1,969,745,463	
	미추홀별관 A동	9,532.47	12,033,667,789	인천광역시 연수구 송도동 7-50번지
	미추홀별관 B동	7,627.35	11,427,295,770	
	INU이노베이션센터	6,139.77	17,525,291,763	인천광역시 연수구 송도동 7-43번지
	<b>소계</b>	<b>32,164.21</b>	<b>46,561,803,763</b>	
제물포 캠퍼스	36동 학생복지시설동	691.2	129,254,400	인천광역시 미추홀구 도화동 995번지
	인천대학교 3동 학생회관	8,308.56	1,590,258,384	
	운동장 샤워장	111.28	14,688,960	
	40동 골프연습장	206.55	25,446,960	
	인천대학교 49동 노천극장	252.15	108,172,350	
	41동 기자재실	100.	22,495,000	
	인천대학교 제2학생복지시설	396.	118,918,800	
	43동 학생회관 별동	761.25	171,243,188	
	38동, 39동 학생회관	1,730.16	443,440,008	
	51동 기계과실습동	148.5	46,391,400	
	학산도서관	8,254.82	6,456,261,504	
	52동 학교기업실습실습동	319.66	98,806,906	
	교사	14,125.64	3,216,408,228	
	인천대학교 본관	28,327.69	7,223,748,604	
	학생회관써클실	1,088.4	208,319,760	
	펌프실	23.76	23,718,420	
<b>소계</b>	<b>64,845.62</b>	<b>19,897,572,872</b>		
<b>합계</b>	<b>360,339.4</b>	<b>314,436,913,140</b>		

※ 작성기준: 2024. 12. 31.

## 4. 장학금 지급 현황

### 가. 대학 총괄

(단위: 천원)

연도	학기	재학생 수	장학금							
			교내장학금				교외장학금			합계
			성적우수	저소득층	그외	소계	국가 (지자체포함)	기타	소계	
2023	1	11,333	1,773,978	1,407,174	2,086,178	5,267,330	12,396,171	447,726	12,843,896	18,111,226
	2	10,835	2,021,360	1,305,936	1,992,750	5,320,047	12,423,847	439,687	12,863,534	18,183,581
	<b>계</b>	<b>22,168</b>	<b>3,795,338</b>	<b>2,713,110</b>	<b>4,078,928</b>	<b>10,587,377</b>	<b>24,820,018</b>	<b>887,413</b>	<b>25,707,430</b>	<b>36,294,807</b>
2022	1	11,342	1,803,350	936,877	2,002,692	4,742,919	12,839,217	325,477	13,164,694	17,907,613
	2	10,492	1,972,715	1,749,029	2,111,461	5,833,205	12,623,230	356,871	12,980,101	18,813,305
	<b>계</b>	<b>21,834</b>	<b>3,776,065</b>	<b>2,685,906</b>	<b>4,114,153</b>	<b>10,576,124</b>	<b>25,462,447</b>	<b>682,348</b>	<b>26,144,795</b>	<b>36,720,918</b>
2021	1	11,490	1,894,259	919,010	1,963,334	4,776,603	11,912,777	287,385	12,200,161	16,976,764
	2	10,525	2,244,405	1,835,130	1,893,888	5,973,423	11,677,284	326,408	12,003,692	17,977,114
	<b>계</b>	<b>22,015</b>	<b>4,138,663</b>	<b>2,754,139</b>	<b>3,857,223</b>	<b>10,750,025</b>	<b>23,590,061</b>	<b>613,792</b>	<b>24,203,853</b>	<b>34,953,878</b>

※ 작성기준: 전체 금액 합산 후 천원 단위로 반올림

### 나. 대학 2023년도 장학금별 지급 현황

#### ○ 교내장학금

(단위: 원)

학기	교내 장학금명	금액
1학기	INU디딤돌 I 유형	828,050,000
	INU디딤돌 II 유형	2,000,000
	INU미래로(가)	500,000
	INU미래로(나)	25,000,000
	INU미래로(만점)	12,000,000
	INU버팀목(재난지원)장학금	896,300
	ROTC(회원)	6,930,000
	가족사랑	50,477,000
	간부	1,195,800
	간부(단과대-부장)	36,342,000
	간부(단과대-부회장)	5,052,000
	간부(단과대-차장)	3,226,000
	간부(단과대-회장)	19,046,000
	간부(야간학생회-부장)	3,875,000
	간부(야간학생회-차장)	439,000
	간부(야간학생회-회장)	2,574,000
	간부(학과-부학회장)	24,395,000
	간부(학과-학회장)	36,828,000
	고시(등록금50%)	1,023,000
	고시등(50만원)	500,000
	고시등(전액)	4,092,000
	공로_국내개인	8,500,000
	공로_국내단체	8,400,000
	공로_국제단체	700,000
교내가계지원	168,157,000	

(단위: 원)

학기	교내 장학금명	금액
1학기	교내국가대응	42,767,000
	교육방송국(국장)	1,155,000
	교육방송국(부국장)	981,000
	교육방송국(부장)	4,040,000
	교지편집(수습위원)	693,000
	교지편집(편집위원)	1,616,000
	교지편집(편집장)	1,155,000
	국가근로(대응)	166,713,638
	대학신문사(부장)	4,905,000
	대학신문사(편집장)	1,650,000
	동북아	180,946,000
	동북아(생활보조장학금)	13,200,000
	동북아(유학-교비)	132,818,798
	동아리(송)-부장	2,951,000
	동아리(송)-부회장	324,000
	동아리(송)-회장	2,574,000
	문화자치-회장	2,046,000
	보훈(자녀,손자녀)	28,776,000
	봉사	892,678,280
	북한이탈주민장학금	5,148,000
	세계군인체육협회추천(외국인)2021 동의	2,823,000
	수시-우수장학금	11,814,000
	영자신문사(부장)	2,424,000
	영자신문사(편집장)	1,155,000
	외국어우수(A)	9,893,500
	외국어우수(B)	15,928,500
	외국학생성적장학금(2018~2020까지재학생 3.0이상)동의	15,538,000
	외국학생성적장학금(2018~2020까지재학생 3.5이상)동의	18,182,000
	외국학생성적장학금(2018~2020까지재학생 4.0이상)동의	2,440,000
	외국학생성적장학금(2018~2020까지재학생 4.2이상)동의	8,863,000
	외국학생성적장학금(2021년이후재학생 3.0이상)	11,569,000
	외국학생성적장학금(2021년이후재학생 3.5이상)	27,747,000
	외국학생성적장학금(2021년이후재학생 4.0이상)	8,918,000
	외국학생성적장학금(2021년이후재학생 4.2이상)	5,114,000
	외국학생특별(2.5이상-2017)	613,000
	외국학생특별(2.7이상-2018이후 한국어학당)	6,832,000
	외국학생특별(2.7이상-2019 후기 이후 한국어학당)	2,440,000
	외국학생특별(3.2이상-2018이후)	6,832,000
	외국학생특별(3.6이상-2018이후 한국어학당)	4,148,000
	외국학생특별(3.6이상-2018이후)	9,375,000
	외국학생특별(3.6이상-2019 후기 이후 한국어학당)	12,498,000
	외국학생특별(4.0이상-2018이후)	4,880,000
	외국학생특별(TOPIK 4급-2021이후30%)	7,338,000
	외국학생특별(TOPIK 5급-2021이후50%)	4,297,000
	외국학생특별(TOPIK 6급-2021이후70%)	9,319,000
	외국학생특별재정장학금(한국어학당 재학생 3.6 2020년이후)	4,880,000
	유니포인트장학금	550,000
	응원단(단장)	1,450,000
	응원단(부단장)	1,450,000
	이공계인력육성	12,593,000
인천대발전기금(교내-생활비)	209,800,000	

(단위: 원)

학기	교내 장학금명	금액	
1학기	인천대사랑(도전)	353,000,000	
	인천대사랑(열정)	73,000,000	
	입학.단과수석	4,772,000	
	입학.학과수석	49,738,000	
	재외동포재단 초청 장학금	2,823,000	
	졸준위(부위원장)	808,000	
	졸준위(위원장)	1,155,000	
	졸준위(총무)	808,000	
	주한명예영사장학금(외국인)2021동의자	2,823,000	
	주한외국대사장학금	19,648,000	
	주한외국대사장학금(외국인)2021년이후	8,203,000	
	주한외국대사장학금(외국인)2021동의	6,040,000	
	체육특기(등록금50%)	4,694,000	
	체육특기(등록금전액)	96,474,000	
	총학(송)-부(국)장	8,597,000	
	총학(송)-부회장	765,000	
	총학(송)-차장	1,874,000	
	총학(송)-회장	2,046,000	
	학생복지-부위원장	3,297,000	
	학생복지-부장	3,752,000	
	학생복지-위원장	2,046,000	
	학업우수(우수)	439,726,000	
	학업우수(준우수)	606,106,867	
	학업우수(최우수)	323,135,000	
	한마음	51,874,000	
	홍보대사(위원)	19,635,000	
	홍보대사(회장)	1,450,000	
		<b>소계</b>	<b>5,267,329,683</b>
	2학기	INU디딤돌 I 유형	663,490,000
		INU디딤돌 II 유형	1,000,000
INU미래로(가)		500,000	
INU미래로(나)		30,500,000	
INU미래로(만점)		18,500,000	
INU버팀목(재난지원)장학금		204,600	
INU하모니합창단(단장)		1,450,000	
ROTC(회원)		6,930,000	
가족사랑		39,976,000	
간부(계약학과)		1,643,700	
간부(단과대-부장)		36,425,000	
간부(단과대-부회장)		6,024,000	
간부(단과대-차장)		4,104,000	
간부(단과대-회장)		18,750,000	
간부(야간학생회-부장)		3,875,000	
간부(야간학생회-차장)		439,000	
간부(야간학생회-회장)		624,000	
간부(학과-부학회장)		27,526,000	
간부(학과-학회장)		41,229,000	
고시(등록금50%)		1,023,000	
고시등(50만원)		4,500,000	
고시등(전액)		4,092,000	
공로_국내개인		9,000,000	

(단위: 원)

학기	교내 장학금명	금액
2학기	공로_국내단체	25,500,000
	공로_국제개인	9,000,000
	공로_국제단체	10,500,000
	교내가계지원	126,575,000
	교내국가대응	178,471,411
	교육방송국(국장)	1,155,000
	교육방송국(부국장)	981,000
	교육방송국(부장)	4,848,000
	교지편집(수습위원)	1,386,000
	교지편집(편집위원)	1,616,000
	교지편집(편집장)	1,155,000
	국가근로(대응)	156,029,338
	대학신문사(부장)	3,924,000
	대학신문사(편집장)	1,650,000
	동북아	115,082,000
	동북아(생활보조장학금)	15,400,000
	동북아(유학-교비)	37,491,505
	동아리(송)-부장	2,951,000
	동아리(송)-부회장	324,000
	동아리(송)-회장	2,574,000
	문화자치-회장	2,046,000
	보훈(자녀,손자녀)	21,054,000
	봉사	880,689,700
	북한이탈주민장학금	5,148,000
	수시-INU차세대리더	2,046,000
	수시-우수장학금	6,666,000
	영자신문사(부장)	2,424,000
	영자신문사(편집장)	1,155,000
	외국어우수(A)	21,516,000
	외국어우수(B)	18,954,000
	외국학생성적장학금(2018~2020까지재학생 3.0이상)동의	11,506,500
	외국학생성적장학금(2018~2020까지재학생 3.5이상)동의	16,614,000
	외국학생성적장학금(2018~2020까지재학생 4.0이상)동의	7,012,000
	외국학생성적장학금(2018~2020까지재학생 4.2이상)동의	6,088,000
	외국학생성적장학금(2021년이후재학생 3.0이상)	17,878,000
	외국학생성적장학금(2021년이후재학생 3.5이상)	34,137,000
	외국학생성적장학금(2021년이후재학생 4.0이상)	11,769,000
	외국학생성적장학금(2021년이후재학생 4.2이상)	18,431,000
	외국학생특별(2.5이상-2017)	613,000
	외국학생특별(2.7이상-2018이후 한국어학당)	3,416,000
	외국학생특별(2.7이상-2020이후 해외한국어학당 분교~)	2,440,000
	외국학생특별(3.2이상-2018이후)	3,416,000
	외국학생특별(3.2이상-2019 후기 이후 한국어학당)	1,789,000
	외국학생특별(3.6이상-2018이후 한국어학당)	4,148,000
	외국학생특별(3.6이상-2019 후기 이후 한국어학당)	8,350,000
	외국학생특별(3.6이상-2020이후 해외한국어학당 분교~)	4,148,000
외국학생특별(TOPIK 4급-2021이후30%)	2,395,000	
외국학생특별(TOPIK 6급-2021이후70%)	5,367,000	
외국학생특별재정장학금(한국어학당 재학생 2.7 2020년이후)	3,416,000	
유니포인트장학금	1,211,000	
응원단(단장)	1,450,000	

(단위: 원)

학기	교내 장학금명	금액	
2학기	응원단(부단장)	1,450,000	
	이공계인력육성	12,316,000	
	인천대발전기금(교내-생활비)	214,429,108	
	인천대사랑(도전)	321,000,000	
	인천대사랑(열정)	105,000,000	
	입학. 단과수석	2,046,000	
	재외동포재단 초청 장학금	2,823,000	
	졸준위(부위원장)	808,000	
	졸준위(위원장)	1,155,000	
	졸준위(총무)	808,000	
	주한명예영사장학금(외국인)2021동의자	2,557,000	
	주한외국대사장학금	19,648,000	
	주한외국대사장학금(외국인)2021년이후	11,420,000	
	주한외국대사장학금(외국인)2021동의	2,823,000	
	체육특기(등록금50%)	4,292,500	
	체육특기(등록금전액)	91,880,000	
	총학(송)-부(국)장	7,138,000	
	총학(송)-차장	1,826,000	
	총학(송)-회장	2,046,000	
	학생복지-부위원장	2,478,000	
	학생복지-부장	2,811,000	
	학생복지-위원장	2,046,000	
	학업우수(우수)	517,400,334	
	학업우수(준우수)	851,984,527	
	학업우수(최우수)	342,152,000	
	한마음	32,378,000	
	홍보대사(위원)	16,170,000	
	홍보대사(회장)	1,450,000	
		<b>소계</b>	<b>5,320,047,223</b>
	<b>합계</b>		<b>10,587,376,906</b>

○ 교외장학금

(단위: 원)

학기	재원별 유형	장학금 지급 기관	교외 장학금명	장학금 지급 금액	
1학기	국가	교육부	창업장학금(생활비)	35,000,000	
		농어촌희망재단	농림축산식품부 장학금	7,546,000	
			농림축산식품부 장학금(학업장려금)	2,500,000	
		인천대학교 대학혁신사업팀	무역학부 글로벌프론티어장학금	29,250,000	
			컴퓨터공학부 RA프로그램 장학금	14,400,000	
		인천대학교 동북아국제통상물류학부	동북아(유학-국비)	25,359,040	
		인천대학교 산학협력단	미래자동차인력양성장학금	21,062,500	
		인천대학교 창의융합교육센터	융합형인재장학금	12,600,000	
		한국연구재단	서포터즈장학금	11,600,000	
		한국장학재단	고졸후학습자장학금(희망사다리II) (등록금)	25,938,000	
			국가장학 다자녀	2,336,952,660	
			국가장학 유형 I	7,406,042,847	
			국가장학 유형 II	892,135,333	
			국가장학생(예체능계)	10,019,000	
			국가장학생(예체능계-생활비)	2,500,000	
			국가장학생(이공계)	130,639,500	
			국가장학-인문100년	47,058,000	
			국가장학-인문100년(생활비)	19,000,000	
			다문화탈북학생멘토링장학금	4,586,250	
			대통령과학장학금	5,148,000	
			대통령과학장학금(생활비)	5,000,000	
			대학생 청소년교육지원사업	79,683,475	
			복권기금 꿈사다리 장학금	32,400,000	
		사설 및 기타	OCU열린사이버대학	OCU열린사이버대학(생활비)	22,500,000
			김희경유럽정신문화장학재단	김희경유럽정신문화장학재단	2,046,000
				김희경유럽정신문화장학재단(생활비)	2,000,000
			모아재단	모아재단(생활비)	2,000,000
			미래에셋박현주재단	미래에셋 박현주재단(생활비)	54,000,000
			미래의동반자재단	CHUBB Innovation Fund 장학금	2,000,000
	미래의동반자재단			2,046,000	
	사단법인 뷰티풀서로이음회		뷰티풀서로이음회 장학금	3,000,000	
	선암장학재단		선암장학재단(생활비_2015년이후)	2,000,000	
	세아해암학술장학재단		세아해암학술장학재단(생활비)	1,000,000	
	셀트리온복지재단		셀트리온복지재단 장학금 (생활비)	10,000,000	
	송원문화재단		송원문화재단	10,296,000	
	신라문화장학재단		신라문화장학재단	10,145,000	
	심팩최진식장학재단		심팩최진식장학재단	3,604,000	
	아이지디	아이지디(생활비)	500,000		
	영양군인재육성장학회	영양군인재육성장학금	1,000,000		
	우석문화재단	우석문화재단	824,000		
	유한재단	유한재단 (생활비성)	68,000,000		
	윤영문화재단	윤영문화재단	10,000,000		
	음성군	음성장학회(생활비)	4,000,000		
인천대학교발전기금	발전기금장학금(교외-생활비)	124,942,852			
인천대학교소비자생활협동조합	생협 서포터즈 장학금	5,550,000			
인천지방변호사회	인천지방변호사회(생활비)	2,500,000			

(단위: 원)

학기	재원별 유형	장학금 지급 기관	교외 장학금명	장학금 지급 금액	
1학기		재단법인 대한전기협회장학회	대한전기협회장학회	1,287,000	
		재단법인 영풍문화재단	영풍문화재단	2,000,000	
		정수장학회	정수장학회	13,332,000	
			정수장학회(학업장려금)	3,000,000	
		제주장학재단	제주장학재단 학비보조 장학생	1,030,000	
		종로구장학회	재단법인 종로구장학회	2,000,000	
		주식회사 덕신하우징	덕신하우징 덕신 건축안전·환경개선 장학금	4,000,000	
		주식회사 비엠아이텍	비엠아이텍 지정기탁 장학금	2,000,000	
		주식회사 이덕아이앤씨	이덕아이앤씨 지정기탁 장학금	10,000,000	
		충주시장학회	충주시장학금(생활비)	3,000,000	
		하림장학재단	하림장학재단(생활비)	2,000,000	
		하이트진로홀딩스	하이트진로(생활비)	1,000,000	
		한국방정환재단	방정환장학금	7,902,000	
		한국장애인단체총연맹	한국장애인단체총연맹 모두(MODU)	2,000,000	
			한국장학재단	푸른등대 기부장학금(생활비) (舊 사랑드림)	27,500,000
		푸른등대(삼성SOS장학사업) (舊 사랑드림)		10,500,000	
		한국전력공사	KEPCO 전기공학 전공 장학금	1,030,000	
			KEPCO 전기공학 전공 장학금(학습보조비)	500,000	
		한미합판㈜	한미합판 지정기탁 장학금	1,800,000	
		해성문화재단	해성문화재단	7,891,000	
		지방자치단체	경주소방서	경주소방서 의용소방대	658,000
			고양시청	고양시 대학생 본인부담등록금	819,000
			군포사랑장학회	군포사랑장학회	1,000,000
	부산광역시기장군		부산광역시 기장군 장학금	1,433,000	
	부안소방서		부안소방서	954,000	
	서울장학재단		서울희망대학장학금	3,000,000	
	양천구		서울특별시 양천구 통장자녀	2,000,000	
	여주시청		여주시 새마을지도자 자녀	1,000,000	
	원주시		원주시 장학금(셋째아 등)	1,000,000	
	인천강화소방서		인천강화소방서 의용소방대	1,050,300	
	인천계양소방서		계양소방서 의용소방대	1,050,300	
	인천공단소방서		인천공단소방서	1,050,300	
	인천광역시서구		인천광역시 서구 통장자녀	296,000	
	인천남동소방서		인천남동소방서	1,050,300	
	인천미추홀소방서		인천미추홀소방서 의용소방대	1,050,300	
	인천부평소방서		인천부평소방서 의용소방대	1,050,300	
	인천중부소방서		인천 중부소방서	1,050,300	
	재단법인 안산인재육성재단		안산인재육성재단	13,999,250	
	정선소방서		정선소방서 의용소방대	1,000,000	
	철원소방서		철원소방서 장학금	1,000,000	
	태백시민향토장학회		(재)태백시민향토장학생(생활비)	1,000,000	
	해남군청		해남군 다자녀가정	1,500,000	
	홍천소방서		홍천소방서	800,000	
	횡성인재육성장학회	횡성인재육성장학회(횡성군대학생등록금반값지원)	3,840,000		
	<b>소계</b>				<b>12,843,896,344</b>
2학기	국가	교육부	매트릭스 교육제도 장학금	16,000,000	
			창업장학금(생활비)	12,000,000	
		농어촌희망재단	농림축산식품부 장학금	2,046,000	
			농림축산식품부 장학금 (학업장려금)	2,500,000	
		인천대학교 대학생활지원팀	마음서포터즈장학금	2,000,000	
인천대학교 대학혁신사업팀	무역학부 글로벌프론티어장학금	5,625,000			

(단위: 원)

학기	재원별 유형	장학금 지급 기관	교외 장학금명	장학금 지급 금액
2학기	국가		컴퓨터공학부 RA프로그램 장학금	14,400,000
		인천대학교 동북아국제통상물류학부	동북아(유학-국비)	64,428,728
		인천대학교 산학협력단	미래자동차인력양성장학금	98,550,000
			신기술융합디자인 혁신인재양성사업 장학금	32,000,000
		인천대학교 창의융합교육센터	INU-커리어 장학금	8,800,000
			융합형인재장학금	23,800,000
		한국연구재단	서포터즈장학금	11,800,000
		한국장학재단	고졸후학습자장학금(희망사다리II) (등록금)	25,938,000
			국가장학 다자녀	2,278,088,490
			국가장학 유형 I	7,161,303,560
			국가장학 유형 II	1,115,123,406
			국가장학생(예체능계)	4,871,000
			국가장학생(예체능계-생활비)	2,500,000
			국가장학생(이공계)	113,496,000
			국가장학-인문100년	38,874,000
			국가장학-인문100년(생활비)	14,000,000
			다문화탈북학생멘토링장학금	8,931,250
			대통령과학장학금	2,574,000
			대통령과학장학금(생활비)	2,500,000
			대학생 청소년교육지원사업	76,667,400
	복권기금 꿈사다리 장학금		26,100,000	
	중소기업취업연계_희망사다리유형 (등록금)		18,314,000	
	중소기업취업연계_희망사다리유형(취업준비장려금)		16,000,000	
	한국장학재단-국가근로		1,161,943,177	
	희망사다리 II 유형 (등록금)		10,451,000	
	사설 및 기타	KT그룹희망나눔재단	KT랜선야학	9,345,000
		OCU열린사이버대학	OCU열린사이버대학(생활비)	20,500,000
		경원장학재단	경원장학재단 장학금(생활비성)	8,000,000
		국립인천대학교후원회	국립인천대학교후원회(생활비성)	25,000,000
		김희경유럽정신문화장학재단	김희경유럽정신문화장학재단	2,046,000
			김희경유럽정신문화장학재단(생활비)	2,000,000
		대한산업안전협회	지정기탁 장학금(대한산업안전협회)(생활비)	5,000,000
		미래에셋박현주재단	미래에셋 박현주재단(생활비)	22,500,000
		미래의동반자재단	CHUBB Innovation Fund 장학금	2,000,000
			미래의동반자재단	2,046,000
		삼성복지재단	삼성드림클래스(생활비)	2,000,000
		선암장학재단	선암장학재단(생활비_2015년이후)	2,000,000
		세아해암학술장학재단	세아해암학술장학재단(생활비)	1,000,000
		송원문화재단	송원문화재단	10,296,000
		신라문화장학재단	신라문화장학재단	14,850,000
			신라문화장학재단(생활비)	2,100,000
		심팩최진식장학재단	심팩최진식장학재단	2,626,000
아이케이텍		아이케이텍 장학금(생활비성)	1,000,000	
영양군인재육성장학회		영양군인재육성장학금	1,000,000	
우석문화재단		우석문화재단	2,000,000	
유한재단		유한재단 (생활비성)	68,000,000	
윤영문화재단		윤영문화재단	10,000,000	
인송문화재단	재단법인 인송문화재단(생활비)	6,000,000		
인천대학교기계공학과	기계공학과 지정기탁 장학금 (생활비)	11,000,000		
인천대학교발전기금	발전기금장학금(교외-생활비)	113,542,852		
인천대학교소비자생활협동조합	생협 서포터즈 장학금	5,550,000		

(단위: 원)

학기	재원별 유형	장학금 지급 기관	교외 장학금명	장학금 지급 금액
2학기	사설 및 기타	인천지방변호사회	인천지방변호사회(생활비)	2,500,000
		재단법인 대한전기협회장학회	대한전기협회장학회	1,287,000
		재단법인 염곡문화재단	염곡문화재단	4,620,000
		재단법인 영풍문화재단	영풍문화재단	2,000,000
		정수장학회	정수장학회	11,286,000
			정수장학회(학업장려금)	2,500,000
		제주장학재단	제주장학재단 학비보조 장학생	1,700,000
		주식회사 비엠아이텍	비엠아이텍 지정기탁 장학금	2,573,000
		진천군((재)진천군장학회)	(재)진천군장학회	4,000,000
		청양사랑인재육성장학회	(재)청양사랑인재육성장학회 청곡 특별장학금	1,000,000
		하림장학재단	하림장학재단(생활비)	2,000,000
		한국방정환재단	방정환장학금	2,000,000
		한국장애인단체총연맹	한국장애인단체총연맹 모두(MODU)	2,000,000
		한국장학재단	푸른등대 기부장학금(생활비) (舊 사랑드림)	26,000,000
			푸른등대(삼성SOS장학사업) (舊 사랑드림)	10,500,000
		한국전력공사	KEPCO 전기공학 전공 장학금	2,574,000
			KEPCO 전기공학 전공 장학금(학습보조비)	500,000
		한미합판(주)	한미합판 지정기탁 장학금	1,800,000
		해성문화재단	해성문화재단	7,445,000
		(재)통영시지속가능발전교육재단	통영시장학금	1,710,130
	경주소방서	경주소방서 의용소방대	936,000	
	고양시청	고양시 대학생 본인부담등록금	1,000,000	
	군포사랑장학회	군포사랑장학회	2,000,000	
	서울장학재단	서울희망대학장학금	3,000,000	
	안산인재육성재단	산단노동자자녀장학금	624,000	
		안산꿈키움장학금	6,523,000	
	여주시청	여주시 새마을지도자 자녀	1,000,000	
	인천강화소방서	인천강화소방서 의용소방대	1,050,300	
	인천계양소방서	계양소방서 의용소방대	1,050,300	
	인천공단소방서	인천공단소방서	1,050,300	
	인천남동소방서	인천남동소방서	1,050,300	
	인천미추홀소방서	인천미추홀소방서 의용소방대	1,050,300	
	인천부평소방서	인천부평소방서 의용소방대	2,100,600	
	인천송도소방서	인천송도소방서 의용소방대	1,050,300	
	인천중부소방서	인천 중부소방서	1,050,300	
	재단법인 안산인재육성재단	안산인재육성재단	15,988,210	
	정선소방서	정선소방서 의용소방대	824,000	
	철원소방서	철원소방서 장학금	1,000,000	
	태백시민향토장학회	(재)태백시민향토장학생(생활비)	2,000,000	
	해남군청	해남군 다자녀가정	1,500,000	
	홍천소방서	홍천소방서	824,000	
	횡성인재육성장학회	횡성인재육성장학회(횡성군대학생등록금반값지원)	3,840,000	
<b>소계</b>				<b>12,863,533,903</b>
<b>합계</b>				<b>25,707,430,247</b>

※ 총괄 금액과 다소 차이가 있을 수 있음

다. 대학원 총괄

(단위: 천원)

연도	학기	대학원	재학생수	교외장학금			교내장학금			합계
				소계	국가	기타	소계	성적	기타	
2023	1학기	일반	694	1,176,830	1,164,330	12,500	673,526	528,802	144,724	1,850,356
	2학기		718	1,670,088	1,656,088	14,000	1,383,230	1,174,355	208,876	3,053,318
	<b>계</b>		<b>1,412</b>	<b>2,846,918</b>	<b>2,820,418</b>	<b>26,500</b>	<b>2,056,756</b>	<b>1,703,157</b>	<b>353,600</b>	<b>4,903,674</b>
	1학기	전문	82	282,453	264,628	17,825	73,532	12,000	61,532	355,984
	2학기		85	229,118	217,093	12,025	73,276	8,997	64,279	302,394
	<b>계</b>		<b>167</b>	<b>511,571</b>	<b>481,721</b>	<b>29,850</b>	<b>146,807</b>	<b>20,997</b>	<b>125,810</b>	<b>658,378</b>
	1학기	특수	607	5,000	0	5,000	337,040	65,670	271,369	342,040
	2학기		551	5,000	0	5,000	354,925	94,522	260,403	359,925
	<b>계</b>		<b>1,158</b>	<b>10,000</b>	<b>0</b>	<b>10,000</b>	<b>691,965</b>	<b>160,192</b>	<b>531,773</b>	<b>701,965</b>
	1학기	합계	1,383	1,464,282	1,428,957	35,325	1,084,098	606,473	477,625	2,548,380
	2학기		1,354	1,904,206	1,873,181	31,025	1,811,431	1,277,874	533,557	3,715,637
	<b>계</b>		<b>2,737</b>	<b>3,368,488</b>	<b>3,302,138</b>	<b>66,350</b>	<b>2,895,529</b>	<b>1,884,346</b>	<b>1,011,182</b>	<b>6,264,017</b>
2022	1학기	일반	614	156,558	146,558	10,000	1,359,002	1,191,898	167,104	1,515,560
	2학기		634	483,118	470,618	12,500	1,415,002	1,238,126	176,876	1,898,120
	<b>계</b>		<b>1,248</b>	<b>639,676</b>	<b>617,176</b>	<b>22,500</b>	<b>2,774,003</b>	<b>2,430,023</b>	<b>343,980</b>	<b>3,413,680</b>
	1학기	전문	91	226,738	214,738	12,000	87,966	11,500	76,466	314,704
	2학기		91	237,180	237,180	0	79,077	8,708	70,369	316,257
	<b>계</b>		<b>182</b>	<b>463,918</b>	<b>451,918</b>	<b>12,000</b>	<b>167,043</b>	<b>20,208</b>	<b>146,835</b>	<b>630,961</b>
	1학기	특수	634	3,000	0	3,000	361,213	78,214	282,999	364,213
	2학기		582	6,000	0	6,000	365,564	90,881	274,683	371,564
	<b>계</b>		<b>1,216</b>	<b>9,000</b>	<b>0</b>	<b>9,000</b>	<b>726,777</b>	<b>169,095</b>	<b>557,682</b>	<b>735,777</b>
	1학기	합계	1,339	386,296	361,296	25,000	1,808,181	1,281,612	496,069	2,194,477
	2학기		1,307	726,298	4,943,367	18,500	1,859,643	1,337,715	487,428	2,585,941
	<b>계</b>		<b>2,646</b>	<b>1,112,594</b>	<b>5,304,663</b>	<b>43,500</b>	<b>3,667,824</b>	<b>2,619,327</b>	<b>983,497</b>	<b>4,780,418</b>
2021	1학기	일반	641	134,086	116,330	17,756	1,434,343	1,218,930	215,413	1,568,429
	2학기		623	153,083	141,883	11,200	1,451,943	1,247,492	204,451	1,605,026
	<b>계</b>		<b>1,264</b>	<b>287,169</b>	<b>258,213</b>	<b>28,956</b>	<b>2,886,286</b>	<b>2,466,422</b>	<b>419,864</b>	<b>3,173,455</b>
	1학기	전문	87	111,000	111,000	0	190,370	11,700	178,670	301,370
	2학기		88	236,344	216,344	20,000	189,270	8,958	180,312	425,614
	<b>계</b>		<b>175</b>	<b>347,344</b>	<b>327,344</b>	<b>20,000</b>	<b>379,640</b>	<b>20,658</b>	<b>358,982</b>	<b>726,984</b>
	1학기	특수	667	3,000	0	3,000	361,984	57,735	304,249	364,984
	2학기		624	5,000	0	5,000	377,304	79,355	297,950	382,304
	<b>계</b>		<b>1,291</b>	<b>8,000</b>	<b>0</b>	<b>8,000</b>	<b>739,288</b>	<b>137,089</b>	<b>602,199</b>	<b>747,288</b>
	1학기	합계	1,395	248,086	227,330	20,756	1,986,697	1,288,364	672,332	2,234,783
	2학기		1,335	394,426	358,226	36,200	2,018,517	1,335,804	663,713	2,412,943
	<b>계</b>		<b>2,730</b>	<b>642,512</b>	<b>585,556</b>	<b>56,956</b>	<b>4,005,214</b>	<b>2,624,169</b>	<b>1,336,045</b>	<b>4,647,726</b>

※ '천 원' 단위로 환산하여 실제 총액과 차이가 있을 수 있음

※ 2022, 2021 장학금 일부데이터 누락에 따른 정정내역 반영(전문대학원 교내장학금 소계, 기타: 근로장학금)

라. 대학원별 2023년도 장학금 지급 현황

○ 교내장학금

(단위: 원)

대학원	학기	장학금명	수혜유형	금액
일반	1학기	외국인	성적우수장학금	160,123,000
		외국인(외국대학교원)	기타장학금	2,313,000
		외국인학생전액장학금	기타장학금	142,411,000
		학비전액(박사/석·박사)	성적우수장학금	271,245,000
		학비전액(석사)	성적우수장학금	97,434,480
		소계		
	2학기	대학원근로장학금	근로장학금	38,095,200
		(재)발전기금(생활비성)	기타장학금	1,000,000
		외국인학생전액장학금	기타장학금	169,780,340
		외국인	성적우수장학금	140,927,900
		학비전액(박사/석·박사)	성적우수장학금	234,585,000
		학비전액(석사)	성적우수장학금	798,842,000
	소계			<b>1,383,230,440</b>
	합계			
전문	1학기	TA	근로장학금	20,000,000
		토요행정조교	근로장학금	1,500,000
		특성화사업조교장학금	근로장학금	14,000,000
		외국인(100%감면)	기타장학금	16,758,000
		외국인장학금	기타장학금	8,273,500
		인천항만공사	기타장학금	1,000,000
		RA	성적우수장학금	10,000,000
		입학장학금	성적우수장학금	2,000,000
		소계		
	2학기	TA	근로장학금	20,000,000
		근로장학금	근로장학금	5,690,000
		토요행정조교	근로장학금	1,500,000
		특성화사업조교장학금	근로장학금	14,000,000
		(재)인천대학교발전기금장학금 (이자수입-생활비성)	기타장학금	1,000,000
		외국인(100%감면)	기타장학금	6,872,000
		외국인(50%감면)	기타장학금	1,612,500
		외국인장학금	기타장학금	11,604,000
		인천항만공사	기타장학금	2,000,000
		RA	성적우수장학금	8,997,000
		소계		
합계				<b>146,807,000</b>

(단위: 원)

대학원	학기	장학금명	수혜유형	금액
특수	1학기	MOU기관	기타장학금	1,775,400
		공로	기타장학금	13,777,700
		공로(회장)	기타장학금	1,183,600
		공무원	기타장학금	3,550,800
		교육대학원교육조교장학금	기타장학금	30,345,000
		기타장학금(산업체 재직자)	기타장학금	8,400,000
		봉사장학금	기타장학금	4,750,000
		산업체	기타장학금	30,930,760
		원우회간부	기타장학금	4,335,000
		특별	기타장학금	6,936,000
		특별(MOU)	기타장학금	2,900,000
		특별(공무원)	기타장학금	31,900,000
		특별(사회복지시설)	기타장학금	29,600,000
		특별(시.구군의원)	기타장학금	7,250,000
		특별장학금	기타장학금	5,780,000
		특별장학금(공직자 및 본교와 교육협력 협약체결기관 재직자)	기타장학금	2,890,000
		특별장학금(교내)	기타장학금	2,700,000
		현직교사, 공무원	기타장학금	82,365,000
		성적	성적우수장학금	19,771,700
		성적(우수)	성적우수장학금	900,000
		성적(전체)	성적우수장학금	1,183,600
	성적(최우수)	성적우수장학금	1,000,000	
	성적장학금	성적우수장학금	42,815,000	
	<b>소계</b>			<b>337,039,560</b>
	2학기	근로조교 장학금	근로장학금	2,886,000
		(재)인천대학교발전기금 장학금	기타장학금	1,000,000
		MOU기관	기타장학금	1,775,400
		공로	기타장학금	13,777,700
		공로(회장)	기타장학금	1,183,600
		공무원	기타장학금	1,183,600
		교육대학원교육조교장학금	기타장학금	27,455,000
		기타장학금(산업체 재직자)	기타장학금	9,450,000
		발전기금(교내)	기타장학금	1,000,000
봉사장학금		기타장학금	2,300,000	
산업체		기타장학금	31,900,000	
원우회간부		기타장학금	4,335,000	
인천대발전기금(교내-생활비)	기타장학금	2,000,000		
인천대학교발전기금	기타장학금	1,000,000		

(단위: 원)

대학원	학기	장학금명	수혜유형	금액	
특수	2학기	재단법인 인천대학교 발전기금 장학금	기타장학금	1,000,000	
		특별	기타장학금	7,225,000	
		특별(MOU)	기타장학금	2,900,000	
		특별(공무원)	기타장학금	36,250,000	
		특별(사회복지시설)	기타장학금	27,200,000	
		특별(시.구군의원)	기타장학금	4,350,000	
		특별장학금	기타장학금	5,814,500	
		특별장학금(공직자 및 본교와 교육협력 협약체결기관 재직자)	기타장학금	1,445,000	
		현직교사,공무원	기타장학금	72,972,500	
		성적	성적우수장학금	21,695,700	
		성적(우수)	성적우수장학금	500,000	
		성적(전체)	성적우수장학금	1,183,600	
		성적장학금	성적우수장학금	71,142,500	
		<b>소계</b>			<b>354,925,100</b>
		<b>합계</b>			<b>691,964,660</b>
<b>총계</b>			<b>2,895,528,580</b>		

○ 교외장학금

(단위: 원)

대학원	학기	교외장학금명	금액	기관명	재원유형	
일반	1학기	BK 연구장학금	99,650,000	한국연구재단	국가	
		G.A(신입생)	91,751,710	교육부	국가	
		G.A(재학생)	140,778,400	교육부	국가	
		기타장학금	12,255,000	교육부	국가	
		발전기금	12,500,000	(재)인천대학교발전기금	시설 및 기타	
		봉사	9,600,000	교육부	국가	
		연구장학금(대학원)	1,025,000	교육부	국가	
		정부초청외국인장학금 (생활비성)	21,607,360	국립국제교육원	국가	
		정부초청외국인장학금 (정부지원)	8,352,000	국립국제교육원	국가	
		코이카 장학금 (생활비성)	214,023,730	국립국제교육원	국가	
		학비전액(석사)	565,286,520	교육부	국가	
		<b>소계</b>		<b>1,176,829,720</b>		
		2학기	BK 연구장학금	124,806,000	한국연구재단	국가
	G.A(신입생)		14,029,500	교육부	국가	
	G.A(재학생)		212,472,000	교육부	국가	
	INU SURE LAB 우수 대학원생 장학금		387,000,000	교육부	국가	
	기타장학금		12,255,000	교육부	국가	
	랩-빌딩 장학금		422,133,330	교육부	국가	

(단위: 원)

대학원	학기	교외장학금명	금액	기관명	재원유형
일반	2학기	발전기금	14,000,000	(재)인천대학교발전기금	시설 및 기타
		봉사	9,600,000	교육부	국가
		연구장학금(대학원)	5,250,000	교육부	국가
		정부초청외국인장학금(생활비성)	7,269,120	국립국제교육원	국가
		정부초청외국인장학금(정부지원)	630,450	국립국제교육원	국가
		코이카 장학금 (등록금성)	207,612,000	한국국제협력단	국가
		코이카 장학금 (생활비성)	253,030,390	한국국제협력단	국가
		<b>소계</b>	<b>1,670,087,790</b>		
<b>합계</b>		<b>2,846,917,510</b>			
전문	1학기	BK사업 연구장학금	107,600,000	한국연구재단	국가
		국토교통 DNA+ 물류분야 융합기술대학원 육성사업	35,212,750	국토교통부	국가
		발전기금장학금(교외-생활비)	12,000,000	(재)인천대학교발전기금	시설 및 기타
		북방물류 교육협력 및 인력양성 장학금	25,800,000	해양수산부	국가
		북방물류 교육협력 및 인력양성장학금(생활비성)	86,415,000	해양수산부	국가
		성과기반 고급인력양성사업(등록금성)	9,600,000	해양수산부	국가
		성과기반 고급인력양성사업(생활비성)	5,825,000	해양수산부	지방자치단체
		<b>소계</b>	<b>282,452,750</b>		
	2학기	BK사업 연구장학금	88,350,000	한국연구재단	국가
		INU SURE LAB 장학금	15,000,000	교육부	국가
		국토교통 DNA+ 물류분야 융합기술대학원 육성사업	35,212,750	국토교통부	국가
		북방물류 교육협력 및 인력양성 장학금	24,030,000	해양수산부	국가
		북방물류 교육협력 및 인력양성 장학금(생활비성)	41,700,000	해양수산부	국가
		성과기반 고급인력양성사업(등록금성)	12,800,000	해양수산부	국가
		성과기반 고급인력양성사업(생활비성)	9,025,000	해양수산부	지방자치단체
		인천국제공항공사 장학금	3,000,000	인천국제공항공사	시설 및 기타
<b>소계</b>	<b>229,117,750</b>				
<b>합계</b>		<b>511,570,500</b>			
특수	1학기	발전기금장학금(교외-생활비)	5,000,000	(재)인천대학교발전기금	시설 및 기타
		<b>소계</b>	<b>5,000,000</b>		
	2학기	발전기금장학금	1,000,000	(재)인천대학교발전기금	시설 및 기타
		발전기금장학금(교외-생활비)	4,000,000	(재)인천대학교발전기금	시설 및 기타
		<b>소계</b>	<b>5,000,000</b>		
<b>합계</b>		<b>10,000,000</b>			
<b>총계</b>		<b>3,368,488,010</b>			

## 5. 법인회계 예·결산 현황

### 가. 세입

(단위: 천원)

구분	2023년 최종예산	2023년 결산	2024년 본예산
<b>합계</b>	<b>262,338,331</b>	<b>276,265,733</b>	<b>247,493,713</b>
등록금 수입	61,086,375	60,317,536	63,106,587
- 학부등록금 수입	50,533,644	49,756,722	51,977,274
- 대학원등록금 수입	9,627,227	9,597,824	10,064,710
- 계약학과등록금수입	476,168	478,706	682,823
- 수강료 수입	449,336	484,284	0
- 계절학기등록금 수입	0	0	381,780
정부출연금 및 보조금	155,790,663	154,902,327	160,756,389
- 출연금 수입	117,698,000	117,698,000	124,434,000
- 보조금 수입	38,092,663	37,204,327	36,322,389
전입 및 기부금수입	15,743,292	15,674,064	870,041
- 전입금 수입	15,083,892	15,083,891	320,041
- 기부금 수입	659,400	590,173	550,000
교육부대 및 교육외 수입	4,624,370	5,153,686	4,920,650
- 대학원 입시수입	62,720	62,480	68,600
- 기타 교육부대 수입	355,181	333,676	269,000
- 수강료 수입	0	0	127,356
- 교육외 수입	3,206,469	3,848,509	3,355,694
- 수익재산 수입	1,000,000	909,020	1,100,000
고정자산 매각수입	64,694	64,694	60,000
- 유형자산 매각	64,694	64,694	60,000
이월금	15,427,117	30,450,520	8,000,000
- 전기이월 자금	15,427,117	30,450,520	8,000,000
수입대체경비사업	9,601,820	9,702,906	9,780,046
- 공개강좌	204,700	194,783	210,000
- 입시운영	1,110,861	1,031,237	1,178,520
- 논문심사	93,100	92,800	108,950
- 기숙사운영	5,190,040	5,367,041	4,925,925
- 스포츠센터	1,933,370	1,945,978	2,000,000
- 일반수입대체	1,069,749	1,071,065	1,356,651

※ 2024년 본예산 세입 분류체계변경: '수강료 수입' 관 변경(등록금 수입 → 교육부대 및 교육외 수입), '계절학기등록금 수입' 신설

※ 2023년 결산: 이월금 내 계속비, 명시이월, 사고이월 사업비 포함

나. 세출

(단위: 천원)

구분	2023년 최종예산	2023년 결산	2024년 본예산
<b>합계</b>	<b>262,338,331</b>	<b>245,305,423</b>	<b>247,493,713</b>
인건비	94,877,450	91,758,741	97,971,731
- 인력운영비	94,877,450	91,758,741	97,971,731
관리운영비	12,255,746	10,489,898	12,470,004
- 기본운영비	12,255,746	10,489,898	12,470,004
학사 및 교육운영	46,091,316	41,542,044	45,930,361
- 대학 교육 연구여건 개선	26,580,630	23,987,957	28,741,316
- 취업 지원	3,515,615	3,180,692	3,445,272
- 학생활동 지원	3,618,717	3,451,348	3,505,682
- 국제화지원	2,372,677	2,002,830	2,040,091
- 대학혁신 지원	10,003,677	8,919,217	8,198,000
교육인프라 구축	54,680,779	50,800,334	39,550,403
- 정보화 지원	6,133,393	5,249,155	8,898,539
- 실험실습운영 기반 확충	4,715,501	4,045,590	5,916,098
- 캠퍼스 지원	43,829,905	41,503,610	24,729,366
- 캠퍼스 구축	1,980	1,980	6,400
우수인재 양성	41,551,728	40,840,244	43,877,836
- 복지 지원	39,639,553	38,769,528	42,822,024
- 우수학생 유치지원	610,029	578,585	104,280
- 대학 홍보	1,302,146	1,492,131	951,532
재무활동	3,500,000	3,500,000	0
- 내부거래지출	3,500,000	3,500,000	0
평생교육지원	337,217	302,996	246,847
- 평생교육 활성화	337,217	302,996	246,847
예비비	2,576,181	0	500,537
- 예비비	2,576,181	0	500,537
수입대체 경비사업	6,467,914	6,071,167	6,945,994
- 공개강좌	126,867	114,337	147,000
- 입시운영	1,103,181	1,023,557	1,162,520
- 논문심사	93,100	92,500	108,950
- 생활원운영	2,948,196	2,726,998	3,066,977
- 스포츠센터운영	1,353,359	1,338,314	1,400,000
- 일반수입대체	843,211	775,461	1,060,547

# IX. 기타

---

1. 도서관 장서 보유 현황
2. 도서관 예산 현황
3. 복지시설 사용계약 현황
4. 국제학술교류협정 체결대학 현황
5. 기술지주회사 운영 현황



### 1. 도서관 장서 보유 현황

연도	재학생 수 (A)	도서자료			연간장서 증가책수 (책)		비도서 자료 (종)	전자자료			인쇄형 연속간행물			학생 1인당 장서수 (B/A)
		계(B)	국내서 (책)	국외서 (책)	증가 (책)	폐기 (책)		계	국내 (패키지)	국외 (패키지)	계	국내 (종)	국외 (종)	
2024	12,716	1,379,173	1,121,297	257,876	33,387	0	16,494	90	19	71	340	305	35	108.5
2023	12,681	1,341,177	1,100,382	240,795	24,668	0	16,350	78	17	61	344	309	35	105.8
2022	12,885	1,315,265	1,087,161	228,104	38,771	0	16,348	79	16	63	351	314	37	102.1
2021	13,210	1,276,494	1,065,059	211,435	45,694	12,825	15,786	72	15	57	322	282	40	96.6
2020	13,362	1,243,625	1,049,586	194,039	35,591	0	16,986	57	14	43	392	328	64	93.1

※ 도서자료 작성기준: 해당연도 3. 1.

※ 재학생수 작성기준: 전년도 4. 1. 학부 및 대학원 재학생(정원내+정원외)

### 2. 도서관 예산 현황

(단위: 천원)

연도	대학 총결산		자료구입비		대학총결산대비 자료구입비(%)	재학생수	학생1인당 자료구입비	
공시 연도	2024	23년 결산	276,816,572	23년 결산	2,135,584	0.8	12,716	167.9
	2023	22년 결산	245,532,196	22년 결산	1,940,077	0.8	12,681	153.0
	2022	21년 결산	226,611,504	21년 결산	2,069,964	0.9	12,885	160.6
	2021	20년 결산	233,528,841	20년 결산	2,164,452	0.9	13,210	163.8
	2020	19년 결산	288,832,984	19년 결산	1,877,630	0.7	13,362	140.5

※ 재학생수: 전년도 4. 1. 기준 학부 및 대학원 재학생(정원내+정원외)

### 3. 복지시설 사용계약 현황

#### 가. 송도캠퍼스

(단위: 원)

연번	시설명	위치	면적(㎡)	사용료	임대기간
1	학생식당	11호관 1층	2,553.93	무상	2024.1.1.~2026.12.31.
2	기숙사식당	18호관 1층	1,016.14	무상	
3	교직원식당	2호관 2층	892.08	무상	
4	학생식당	27호관 4층	762.42	무상	
5	복지회관 매점	11호관 1층	135.04	무상	
6	인문대 매점	15호관 117호	91.85	무상	
7	자연대 매점	5호관 127호	99.31	무상	
8	공대 매점	8호관 B101호	103.75	무상	
9	사회대 매점	13호관 1층	77.24	무상	
10	매점	29호관 1층	78.69	무상	
11	카페테리아	29호관 지하1층	551.7	무상	
12	자판기	일부건물(19대)	34.2	무상	
13	사무실	11호관(110호)	88.24	무상	
14	주차장	지하	34,110.18	무상	
15	기념품점, 팔공티, 봉구스밥머거	제2학생복지관 (팝업스토어몰)	183.63	무상	
16	무인프린터	일부건물(4대)	7.2	무상	
17	쉐푸*	8호관(130호)	216.29	8,260,000	2024.02.01.~2025.01.31.
18	토마토***	17호관(112호)	65.94	5,621,000	2024.07.01.~2026.06.30.
19	포شم***	5호관(130호)	98.47	2,409,690	2024.04.02.~2024.12.31.
20	고기***	17호관(102호)	98.92	5,106,000	2024.01.16.~2026.01.15.
21	공씨네***	17호관(114호)	49.74	4,839,000	2024.01.16.~2026.01.15.
22	스낵*	14~15호관 중간(1층)	15.21	1,444,000	2024.01.16.~2026.01.15.
23	(주)풍전****	17호관(101호)	65.94	5,741,000	2024.01.16.~2026.01.15.
24	(주)더비**	6호관(104호)	197.22	18,684,000	2024.01.16.~2025.01.15.
25	씨앤코***	17호관(113호)	98.92	8,413,000	2023.08.11.~2026.08.10.
26	(주)더비**(야외테라스 및 학생식당 내)	11호관	150.59	17,723,000	2024.02.01.~2025.01.31.
27	팔뚝**	제2학생복지관 (팝업스토어몰)	57.56	8,538,000	2023.09.01.~2025.08.31.

(단위: 원)

연번	시설명	위치	면적(㎡)	사용료	임대기간
28	(주)샐러*	10호관(1층)	360.66	25,466,000	2023.08.28.~2025.08.27.
29	안경점	11호관(202호)	59.19	7,600,000	2024.01.01.~2026.12.31.
30	서점	11호관(102호)	177.74	34,680,000	2020.01.01.~2024.12.31.
31	복사점	11호관(103호)	58.40	25,280,000	2023.01.07.~2026.01.06.
32	복사점	6호관(B116호)	51.13	17,360,000	2023.01.07.~2026.01.06.
33	복사점 무인프린터	6호관 및 11호관	3.6	280,000	2023.01.01.~2025.12.31.
34	핸드폰점	11호관(204호)	49.18	3,519,000	2020.01.01.~2024.12.31.
35	문구점	11호관(206호)	63.29	8,010,000	2020.01.01.~2024.12.31.
36	헤어**	11호관(207호)	117.86	6,400,000	2024.02.01.~2027.01.31.
37	로즈버드** (스포츠센터 매점)	20호관(103호)	82.54	6,510,000	2024.12.16.~2026.12.15.
38	골프점	20호관(118호)	173.24	14,100,000	2024.11.14.~2026.11.13.
39	우편취급국	11호관	91.04	5,636,000	2023.08.01.~2026.07.31.
40	상차*	2호관(3층)	785.75	26,970,000	2023.02.01.~2025.01.31.
41	최고당***	7호관(117호)	130.89	29,111,000	2024.05.17.~2026.05.16.
42	유니**(세탁실)	18호관(생활원)	50	5,050,000	2024.09.01.~2026.08.31.
43	(주)아이엔유 *****	1호관(513호)	14.37	1,305,000	2023.09.01.~2025.08.31.
44	cafe@**	제2학생복지관 (팝업스토어몰)	57.67	9,098,000	2023.08.01.~2025.07.31.
45	편의점	6호관(B124호)	114.82	32,110,000	2024.05.18.~2026.05.17.
46	누리*(사진관)	11호관(203호)	45	3,320,000	2024.05.02.~2026.05.01.
47	주식회사**(유학점)	11호관(205호)	46.23	3,851,000	2024.05.02.~2026.05.01.
48	신한은행출장소, 신한CD기 3대	11호관/6호관/27호관	176.84	14,676,000	2023.01.01.~2026.12.31.
49	신한CD기 2대	1호관/11호관(1층)	3.6	436,000	2023.01.01.~2026.12.31.
50	중계기(SK, 옥상)	5,9,12,14,18호관/ 27,29호관/미추홀A동	67.43	23,735,000	2023.08.01.~2025.07.31.
51	중계기(LG, 옥상)	5,9,12,14,18호관/ 27,29호관	39.62	13,907,000	2023.08.01.~2025.07.31.
52	재난망 중계기(SK)	29호관	5.5	1,897,000	2023.12.15.~2025.12.14.
53	중계기(KT, 옥상)	5,9,12,14,18호관/ 27,29호관/미추홀A동/ 제물포성지관 옥상	38.42	13,331,380	2023.08.01.~2025.07.31.
<b>합계</b>			<b>44,764.41</b>	<b>420,417,070</b>	

※ 작성기준: 2024. 12. 31.

나. 미추홀캠퍼스

(단위: 원)

연번	업종	위치	면적(㎡)	사용료	임대기간
1	사범대식당	미추홀별관A동 지하1층	736.26	무상	2024.01.01.~2026.12.31.
2	아이엔유****(주)	미추홀별관A동 512호	21.27	1,932,000	2024.09.20.~2025.09.19.
3	중계기(LG)	미추홀별관A동 옥상	10	3,657,000	2024.01.17.~2025.01.16.
소계			<b>767.53</b>	<b>5,589,000</b>	
1	미래융합*****	A동 401호	65.39	5,944,000	2024.03.01.~2025.02.28.
2	디자이너 **	A동 402호	67.59	3,568,560	2024.08.01.~2025.02.28.
3	이*엠	A동 403호	80.79	7,344,000	2024.03.01.~2025.02.28.
4	토*처	A동 404호	108.82	9,892,000	2024.03.01.~2025.02.28.
5	주식회사 소*	A동 405호	83.51	7,591,000	2024.03.01.~2025.02.28.
6	(주)포솔***	A동 406호	85.44	5,170,900	2024.07.01.~2025.02.28.
7	(주)케이제이***	A동 407호	90.48	8,225,000	2024.03.01.~2025.02.28.
8	(주)코스킨***	A동 408호	90.48	8,225,000	2024.03.01.~2025.02.28.
9	주식회사 팬시**	A동 409호	90.48	4,777,260	2024.08.01.~2025.02.28.
10	인천재료*****	A동 410호	67.85	6,168,000	2024.03.01.~2025.02.28.
11	주식회사 베*런	A동 411호	67.85	6,168,000	2024.03.01.~2025.02.28.
12	주식회사 샘*	A동 412호	67.85	6,168,000	2024.03.01.~2025.02.28.
13	주식회사 세그**	A동 413호	67.85	6,168,000	2024.03.01.~2025.02.28.
14	주식회사 에이***	A동 414호	67.85	6,168,000	2024.03.01.~2025.02.28.
15	주식회사 던스***	A동 415호	67.85	6,168,000	2024.03.01.~2025.02.28.
16	주식회사 로카**	A동 416호	67.85	4,613,320	2024.06.01.~2025.02.28.
17	(주)제이와이*****	A동 417호	67.85	6,168,000	2024.03.01.~2025.02.28.
18	(주)이솔바이*****	A동 418호	90.48	8,225,000	2024.03.01.~2025.02.28.
19	허*비 주식회사	A동 419호	79.24	7,203,000	2024.03.01.~2025.02.28.
20	주식회사 어*택	A동 420호	67.16	4,064,420	2024.07.01.~2025.02.28.
21	제로**	A동 421호	50.37	4,579,000	2024.03.01.~2025.02.28.
22	씨에** 주식회사	A동 422호	54.15	2,858,800	2024.08.01.~2025.02.28.
23	주식회사 파인***	A동 519호	50.37	4,579,000	2024.03.01.~2025.02.28.
24	에**환경	A동 520호	50.37	1,984,320	2024.10.01.~2025.02.28.
25	(주)링크이***21	A동 521호	50.37	4,579,000	2024.03.01.~2025.02.28.
26	***스튜디오(주)	A동 522호	50.37	4,190,090	2024.04.01.~2025.02.28.
27	(주)핑키***	A동 523호	50.37	4,579,000	2024.03.01.~2025.02.28.
28	영*쓰	A동 524호	50.37	4,579,000	2024.03.01.~2025.02.28.
29	이*	A동 525호	50.37	4,579,000	2024.03.01.~2025.02.28.
소계			<b>1,999.77</b>	<b>164,526,670</b>	
1	인천광역시청 (시민명예외교관협회)	B동 403호	129.92	11,810,880	2024.08.01.~2025.07.31.
2	국제교육사자격교육센터	B동 513B	41.31	3,750,000	2024.02.01.~2025.01.31.
소계			<b>171.23</b>	<b>15,560,880</b>	
합계			<b>2,938.53</b>	<b>185,676,550</b>	

※ 작성기준: 2024. 12. 31.

다. 미래관, E-biz

(단위: 원)

번호	업종	위치	면적(㎡)	사용료	사용계약기간	비고
1	인천녹색환경****	미래관 309,311호	333.32	30,456,000	2023.01.01.~2026.12.31.	국책연구센터
2	(주)퓨처***	미래관 202-1호	6.61	1,128,000	2024.03.01.~2025.02.28.	
3	(주)바이***	미래관 202-2호	6.61	1,128,000	2024.03.01.~2025.02.28.	
4	(주)알비에이***	미래관 202-3호	6.61	1,128,000	2024.03.01.~2025.02.28.	
5	(주)모아***	미래관 202-4호	6.61	1,128,000	2024.03.01.~2025.02.28.	
6	스마트세****(주)	미래관 202-5호	6.61	1,128,000	2024.03.01.~2025.02.28.	
7	(주)케이**	미래관 202-6호	6.61	1,128,000	2024.03.01.~2025.02.28.	
8	(주)에스티피***	미래관 202-7호	6.61	1,128,000	2024.03.01.~2025.02.28.	
9	(주)피에이***	미래관 202-8호	6.61	1,128,000	2024.03.01.~2025.02.28.	
10	(주)알*넷	미래관 202-9호	6.61	914,760	2024.05.09.~2025.02.28.	
11	(주)제*	미래관 202-10호	6.61	1,128,000	2024.03.01.~2025.02.28.	
12	농업회사법인****(주)	미래관 202-11호	6.61	1,128,000	2024.03.01.~2025.02.28.	
13	에이****(주)	미래관 202-12호	6.61	1,128,000	2024.03.01.~2025.02.28.	
14	(주)도원나노****	미래관 202-13호	6.61	1,053,830	2024.03.25.~2025.02.28.	
15	(주)경기코퍼***	미래관 202-14호	6.61	1,128,000	2024.03.01.~2025.02.28.	
16	(주)아시안****	미래관 202-15호	6.61	1,053,830	2024.03.25.~2025.02.28.	
17	(주)지제이인터***	미래관 202-16호	6.61	1,128,000	2024.03.01.~2025.02.28.	
18	(주)앤*캠	미래관 202-17호	6.61	1,128,000	2024.03.01.~2025.02.28.	
19	에쓰유***(주)	미래관 201C-1호	6.9	1,178,000	2024.03.01.~2025.02.28.	
20	(주)펫*크	미래관 201C-2호	6.9	1,178,000	2024.03.01.~2025.02.28.	
21	(주)이에스디***	미래관 201C-3호	6.9	829,440	2024.06.17.~2025.02.28.	
22	(주)이큰***	미래관 201C-4호	6.9	1,178,000	2024.03.01.~2025.02.28.	
23	(주)블루***	미래관 201C-5호	6.9	1,178,000	2024.03.01.~2025.02.28.	
24	(주)엘리**	미래관 201C-6호	6.9	1,178,000	2024.03.01.~2025.02.28.	
25	에스비티***(주)	미래관 201C-7호	6.9	1,178,000	2024.03.01.~2025.02.28.	
26	엔*(주)	미래관 201C-8호	6.9	1,178,000	2024.03.01.~2025.02.28.	
27	오픈스페이스***(주)	미래관 201C-9호	6.9	1,178,000	2024.03.01.~2025.02.28.	
28	**학원	E-biz 105호	169.78	10,363,500	2024.08.01.~2025.02.28.	
29	(주)에코**	E-biz 207B호	45.07	2,472,130	2024.03.01.~2025.02.28.	
30	(주)유엔에스***	E-biz 213호	49.98	8,527,000	2024.03.01.~2025.02.28.	
<b>합계</b>			<b>772.62</b>	<b>80,886,490</b>		

※ 작성기준: 2024. 12. 31.

### 4. 국제학술교류협정 체결 현황

- 총 80개국, 341개 대학, 70개 기관: 총 411 협정 체결 중

○ 대학(341)

연번	국가명	학교명	소재지	협정 체결일 (재협정일)
1	중국(72)	동북전력대학	길림시	1994.06.30. (2011.06.)
2		하얼빈공업대학	하얼빈시	1995.12.25. (1996.04.29.)
3		천진대학	천진시	1996.09.20. (2009.03.20.)
4		연변대학	연길시	1998.04.21. (2009.01.)
5		연변과학기술대학	연길시	1998.04.21.
6		북경복장학원	북경시	1998.11.23. (2002.06.07.)
7		대외경제무역대학	북경시	1999.08.31. (2019.01.10.)
8		복단대학	상해시	1999.09.01. (2000.06.23.)
9		남개대학/남개대학 역사학원	천진시	1997.12.01. (2009)
10		중국해양대학	청도시	2001.08.10. (2003.01.16.)
11		중국해양대학 해양생명과학대학	청도시	2019.08.27.
12		중국해양대학 해양생명과학대학	천진시	2002.05.30. (2003.02.26.)
13		대련외국어대학	대련시	2003.02.24. (2003.04.21.)
14		산동사범대학	제남시	2003.11.14. (2003.04.21.)
15		로동대학	연태시	2004.01.09.
16		절강대학	절강성	2004.04.24. (2006.02.27.)
17		청도대학	청도시	2004.06.04.
18		심양사범대학	심양시	2005.05.
19		길림사범대학	사평시	2007.05.09. (2008.05.02.)
20		산동대학	산동성	2008.10.20.
21		사천외국어대학	중경시	2008.12.19.
22		대련이공대학	대련시	2009.03.18.
23		산동대학 위해캠퍼스	위해시	2011.12.01.
24		하얼빈공업대학 위해캠퍼스	위해시	2012.12.14.
25		상해대외경무대학	상해시	2013.10.31. (2017.12.05.)
26		광둥외어외무대학	광주시	2014.04.25.
27		상해외국어대학	상해시	2014.07.09.
28		대련해사대학	대련시	2014.09.29.
29		중경우전대학	중경시	2014.10.15.
30		서북대학	서안시	2014.12.24.
31		서경학원	서안시	2014.12.29.

연번	국가명	학교명	소재지	협정 체결일 (재협정일)	
32	중국(72)	청도과기대학	청도시	2015.01.16. (2016.05.16.)	
33		절강공업대학	항주시	2015.03.09.	
34		홍콩시립대학	홍콩특별구	2015.04.02.	
35		함양직업기술학원	서안시	2015.07.06.	
36		전자과기대학	성도시	2015.09.01.	
37		하해대학	남경시	2015.10.29.	
38		북주대학	북주시	2015.12.04.	
39		중산대학 남방학원	광주시	2015.12.04.	
40		정주경공업학원	하남성 정주시	2016.03.28.	
41		대련민족대학	대련시	2016.04.01. (2018.10.17.)	
42		대련민족대학(환경자원대학)	대련시	2019.05.27.	
43		연태남산학원	연태시	2016.05.31.	
44		해남대학	해구시	2016.06.05.	
45		연태대학 문경학원	연태시	2016.06.06.	
46		염성사범대학	염성시	2016.07.12.	
47		화동사범대학	상해시	2016.08.23.	
48		무한대학 중국변경해양연구원	무한시	2016.10.06.	
49		청화대학 화상연구중심	북경시	2016.11.17.	
50		연태대학	연태시	2016.11.28.	
51		요성대학	요성시	2017.03.23.	
52		합비대학	합비시	2017.04.24.	
53		사천문화예술학원	면양시	2017.05.08.	
54		호남사범대학	창사시	2018.07.23.	
55		마카오관광학원	마카오특별구	2017.07.27.	
56		길림대학교 동북아연구원/외국어학원	길림시	2018.04.26.	
57		북경이공대학 주해학원	주하이시	2018.11.06.	
58		상해입신회계금융학원	상해시	2018.11.30.	
59		무한방직대학	무한시	2018.12.12.	
60		동화대학	상하이	2019.07.18.	
61		장수해양대학(해양자원환경학과)	연운항	2019.08.26.	
62		화북수리수전대학	정주시	2019.09.30.	
63		임기대학	임기시	2019.11.01.	
64		광저우대학	광주시	2019.12.11.	
65		홍콩이공대학	홍콩특별구	2020.03.24.	
66		중국전매대학(인류공동체연구원)	북경시	2021.01.31.	
67		북경외대 합비국제학원	합비시	2021.04.09.	
68		산둥알루미늄대학	위해시	2021.10.28.	
69		북경성시대학	북경시	2024.03.21.	
70		서북사범대학	란저우시	2024.07.09.	
71		청두이공대학	청두시	2024.12.09.	
72		북경외국어대학	북경시	2024.12.23.	
73		대만(13)	중국문화대학	타이페이	1990.05.10. (2002.12.06.)
74			국립대북과기대학	타이페이	2007.02.02.
75			국립카오슝대학	카오슝	2012.04.18.
76			남화대학	가의현	2014.04.25.
77			국립대만사범대학	타이페이	2014.07.26.
78			국립대만해양대학	지룽시	2015.10.28.
79			가남약리대학	타이난시	2016.10.01.
80			국립정치대학	타이페이	2018.08.20.

연번	국가명	학교명	소재지	협정 체결일 (재협정일)
81	대만(13)	국립대북교육대학	타이페이	2019.12.01.
82		국립대북대학(행정대학)	타이페이	2020.01.03.
83		국립체육대학	타이페이(도원)	2020.12.14.
84		명전대학	타이페이(도원)	2021.04.28.
85		보인대학	신북	2021.10.26.
86	일본(32)	요코하마시립대학	요코하마시	2000.03.13. (2007.02.22.)
87		소노다여자대학	효고현	2004.06.10.
88		오사카부립대학	오사카	2006.01.31. (2016.06.15)
89		캣스이여자대학	나가사키	2006.03.06.
90		교토외국어대학	교토시	2006.10.25.
91		키타큐슈시립대학	키타큐슈시	2007.09. (2016.04.07.)
92		스즈카대학	스즈카시	2008.01.25.
93		마츠야마대학	마츠야마시	2008.10.20. (2009.04.20)
94		큐슈공업대학	큐슈현	2009.02.04.
95		도쿄해양대학	도쿄	2009.03.02. (2012.03.26.)
96		도시사대학	교토	2009.08.18. (2014.10.30.)
97		후쿠오카대학	후쿠오카	2010.05.28. (2011.03.28.)
98		홋카이도대학	홋카이도	2011.05.26. (2012.04.16.)
99		츄오대학	도쿄(하치오도)	2012.03.26.
100		오카야마상과대학	오카야마	2012.06.29.
101		히로시마슈도대학	히로시마	2012.10.02. (2013.12.27.)
102		치쿠시여자대학	후쿠오카	2014.07.09.
103		조사이국제대학	치바현	2014.07.25. (2014.11.28.)
104		수도대학도쿄	도쿄	2014.07.31.
105		아시아대학	도쿄	2016.04.26.
106		야마나시현립대학	야마나시현	2016.06.17.
107		카나가와대학	요코하마시	2017.01.09.
108		일본체육대학	도쿄	2017.03.06.
109		오사카국제대학	오사카	2017.04.20.
110		요코하마국립대학	요코하마시	2017.08.29.
111		치바대학	치바현	2017.12.20.
112		히로시마여학원대학	히로시마현	2019.01.25.
113		아오모리대학	아오모리현	2019.04.01.
114		동경농업대학	도쿄	2023.07.14
115		세이난조가쿠인대학	키타큐슈시	2023.12.22.
116		와세다 IPS대학원	도쿄	2024.02.06.
117		간사이대학	오사카부	2024.11.08.
118	몽골(6)	몽골국립대학	울란바토르시	1997.09.06. (2009.04.24.)
119		몽골과학기술대학	울란바토르시	2009.05.22. (2016.11.07.)

연번	국가명	학교명	소재지	협정 체결일 (재협정일)
120	몽골(6)	몽골국제대학	울란바토르시	2013.09.24.
121		몽골민족대학	울란바토르시	2015.10.13.
122		몽골생명과학대학	울란바토르시	2018.08.28.
123		몽골과학아카데미	울란바토르시	2019.06.03.
124	인도(3)	자와하랄네루대학	뉴델리시	1998.06.23.
125		아차르야나가주나대학	안드라프라데시	2018.12.20.
126		압두르라흐만 크레센트 공대	Tamilnadu	2019.08.14.
127	인도네시아(6)	페리타 하라판대학	반탄시	2015.04.20.
128		수라바야대학	자와티무르주	2018.10.12.
129		스테쿰대학	Centreal Java	2021.11.10.
130		하사누딘대학	Makassar	2022.04.22.
131		인도네시아대학	자카르타	2024.04.13.
132		바이너스대학	자카르타	2024.07.08.
133	필리핀(2)	아테네오대학	퀘존시	2007.07.24.
134		산카를로스대학	세부시	2016.04.06.
135	미얀마(1)	미얀마해양대학	버마시	2016.10.14.
136	스리랑카(2)	페라데니아대학	페라데니아	2018.08.20.
137		모라투와대학	모라투와	2019.04.09.
138	베트남(22)	베트남국립대학(호치민 인사대)	호치민시	2009.01.19.
139		사이공기술대학	껀터시	2009.11.03. (2011.03.11.)
140		호치민기술사범대학	호치민시	2015.02.6.
141		껀터대학	껀터시	2015.07.07.
142		베트남해양대학	하이퐁	2015.11.6.
143		호찌민 국립인문사회과학대학교 한국학부	호찌민	2017.12.04.
144		호치민시경제대학	호치민	2018.03.29.
145		대외무역대학	하노이	2018.05.02.
146		똘득탕대학	호치민시	2018.06.08.
147		베트남교통통신대학	하노이	2018.06.29.
148		하노이사범대학	하노이	2018.10.19.
149		호치민기술대학 산업경영대학	호치민	2018.11.08.
150		국립교육경영원	하노이	2018.11.08.
151		다낭대학교경제대학	다낭	2018.12.14.
152		하노이폴리테크닉대학	하노이	2019.02.22.
153		국립경제대학	하노이	2019.05.03.
154		하노이 하이테크기술대학	하노이	2019.10.07.
155		응우옌짜이대학	하노이	2019.11.27.
156		냐짱대학	냐짱	2022.02.24.
157		하노이건축대학	하노이	2022.10.28.
158		하노이 자연자원환경대학교	하노이	2023.06.01.
159		페니카대학	하노이	2024.08.23.
160	태국(7)	탐마삿대학	방콕	2010.07.27. (2015.07.27.)
161		부라파대학	촌부리	2014.02.11.
162		출라롱콘대학	방콕	2018.11.08.
163		치앙마이 대학	치앙마이	2018.12.20.
164		매파루앙대학	치앙라이	2019.04.17.
165		UTCC 대학	방콕	2022.05.25.
166		신라빠꼰대학	방콕	2024.08.18.
167	네팔(2)	트리부반대학	카트만두시	2018.10.09. (2009.11.29.)
168		포카라대학	포카라	2018.11.26.

연번	국가명	학교명	소재지	협정 체결일 (재협정일)
169	캄보디아(1)	왕립프놈펜대학	프놈펜	2024.01.09.
170	라오스(1)	수파누봉대학	루앙프라방	2016.06.13.
171	말레이시아(6)	말라야대학	쿠알라룸푸르	2011.10.29.
172		푸트라말레이시아대학	쿠알라룸푸르	2012.03.22.
173		쿠알라룸푸르대학(UniKL)	쿠알라룸푸르	2016.08.05.
174		트렝가누 대학	말레이시아	2018.11.13.
175		UiTM 대학(마라공과대학)	Selangor	2019.12.17.
176		펠리스대학	펠리스주	2023.11.14.
177	방글라데시(1)	치타공과대학	치타공	2021.12.16.
178	싱가포르(2)	난양폴리테크닉대학	싱가포르	2014.06.05.
179		싱가포르 폴리텍대학	싱가포르	2014.11.19.
180	터키(2)	압둘라쿨대학	카이세리	2016.08.23.
181		이스탄불 공과대학	이스탄불	2019.11.06.
182	아랍에미리트(2)	라스알카이마 아메리칸대학	라스알카이마시	2017.09.19.
183		아즈만대학	아즈만	2021.11.07.
184	키르기스스탄(3)	케인대학교	추이	2017.12.22.
185		키르기스국립농업대학	비슈케크	2022.12.09.
186		키르기스스탄국립대학	비슈케크	2024.08.02.
187	카자흐스탄(1)	유라시안국립대학	아스타나시	2006.03.13.
188	우즈벡(1)	나망간대학	나망간	2011.08.22.
189	파키스탄(2)	NED 공과대학	카라치	2017.10.17.
190		수페리어대학	편자브	2022.07.16.
191	조지아(1)	바투미 해양대	바투미	2017.11.21.
192	이스라엘(1)	이스라엘 텔아비브 대학	텔아비브	2017.
193	호주(6)	올롱공대학	올롱공시	2004.02.02. (2012.03.12.)
194		모나쉬대학	멜버른시	2004.02.05.
195		선샤인코스트대학	퀸즈랜드시	2012.08.09.
196		웨스턴시드니대학	시드니시	2015.04.14.
197		매쿼리대학	시드니시	2016.07.16.
198		그리피스대학	브리스번	2020.09.02.
199	뉴질랜드(1)	와이카토공과대학	해밀턴	2020.08.05.
200	이집트(3)	베니수에프대학	베니수에프주	2009.05.14.
201		바드르대학	카이로	2018.05.12.
202		오보르대학	카이로	2019.01.20.
203	잠비아(1)	잠비아대학	루사카	2024.09.03.
204	러시아(16)	극동연방대학	블라디보스톡	1997.04.01.
205		국립해양대학(네벨스코이)	블라디보스톡	2004.07.05. (2007.07.09.)
206		모스크바국립대학(로마노소프)	모스크바	1999.02.02.
207		상뜨베제르부르그대학	상뜨베제르부르그	2005.11.11. (2009.02.05.)
208		카잔연방대학	카잔	2011.11.07.
209		노보시비르스크 국립대학	노보시비르스크	2012.06.29.
210		카잔건축공학대학	카잔	2014.10.08.
211		노보시비르스크 건축토목공학대학	노보시비르스크	2014.10.11.
212		우랄국립경제대학	예카테린부르크	2014.11.26.
213		국립 사할린 대학	사할린	2018.05.28.
214		모스크바폴리텍대학	모스크바	2018.10.18.
215	튜멘대학	튜멘	2018.12.18.	
216	바슈키르주립사범대학	우파	2019.02.20.	
217	벨고로드주립대학	벨고로드	2019.07.04.	

연번	국가명	학교명	소재지	협정 체결일 (재협정일)
218	러시아(16)	우랄연방대학	Ekaterinbrug	2020.02.25.
219		북극연방대학	어르한겔스크	2021.08.06.
220	우크라이나(1)	국제인재개발대학	키예프	2018.07.24.
221	라트비아(1)	라트비아대학	리가시	2013.01.07.
222	몰도바(1)	몰도바 자유국제대학	키시나우	2014.04.17.
223	폴란드(1)	브로츠와프기술대학	브로츠와프	2011.09.15.
224	스위스(2)	바텔스위스호텔관광경영학교	마티니	2015.06.03.
225		동스위스대학	생갈렌	2023.01.19.
226	덴마크(1)	올보르대학	올보르	2023.11.29.
227	오스트리아(1)	빈공과대학	빈	2009.10.19.
228	영국(5)	플리머스대학	플리머스	2009.08.12. (2017.10.17.)
229		스트라스클라이드대학	글라스고우	2014.08.27.
230		셰필드대학	셰필드	2017.06.20.
231		울버햄프턴대학	울버햄튼	2019.12.01.
232		요크세인트존대학	요크	2022.01.21.
233	프랑스(10)	오를레앙대학	오를레앙시	2005.01.27. (2014.12.09.)
234		니스대학	니스시	2006.09.13.
235		아비뇽대학	아비뇽시	2007.10.08.
236		보르도경영대학	털런스시	2008.02.01.
237		파리 12대학 (UPEC)	크레테유시	2017.10.12.
238		캉 노르망디대학	캉	2018.04.16.
239		버건디대학	디종	2020.03.12.
240		코트디아주르대학	니스시	2021.03.23.
241		라로셴대학	라로셴시	2021.11.10.
242		파리경영대학	파리	2024.02.01.
243	네덜란드(3)	빈데샤임대학	초볼레	2013.02.14. (2016.04.27.)
244		한제대학	그로잉헨	2014.03.06.
245		헤이그대학	헤이그	2016.08.16. (2018.05.04.)
246	독일(12)	괴팅겐대학	괴팅겐시	1998.05.15. (2015.07.25.)
247		켄니츠공과대학	켄니츠시	2007.07.19. (2012.06.12.)
248		함부르크기술대학	함부르크시	2008.02.01.
249		브란덴부르크공과대학	브란덴부르크주	2009.08.21.
250		뉘팅겐대학	뉘팅겐시	2013.11.27.
251		데겐도르프공과대학	데겐도르프시	2015.09.23.
252		원헨대학교 언어교육원	원헨	2015.09.23.
253		쿠텐베르그대학	마인츠	2022.08.03.
254		베를린자유대학	베를린	2022.10.17.
255		다름슈타트대학	다름슈타트	2023.09.22.
256	오스나브뤼크 응용과학대학	오스나브뤼크	2023.12.11.	
257	윈스터대학	윈스터	2024.01.16.	
258	벨기에(2)	겐트대학	겐트시	2010.04.28. (2018)
259		비베스대학	브뤼헤	2023.04.06.
260	이탈리아(4)	시에나대학	시에나	2016.02.08. (2016.04.04.)

연번	국가명	학교명	소재지	협정 체결일 (재협정일)
261	이탈리아(4)	로마대학 (사피엔즈)	로마시	2017.03.27. (2019.01.15.)
262		베르가모대학	베르가모시	2024.06.04.
263		시에나외국어대학	시에나	2024.12.16.
264	스페인(9)	말라가대학	말라가시	2009.01.28. (2011.03.03.)
265		카탈루냐공과대학	바르셀로나	2009.08.21. (2015.09.17.)
266		세비아대학	세비아	2012.09.05.
267		꼬미야스대학	마드리드	2013.10.30. (2018.09.12.)
268		라리오하대학	로그로뇨	2014.04.17.
269		레이후안까를로스대학	마드리드	2016.01.31.
270		데우스토대학	빌바오	2016.09.20.
271		바야돌리드대학	바야돌리드	2016.11.29.
272		우엘바대학	우엘바	2022.08.16.
273	포르투갈(1)	포르투대학	포르투	2015.11.13.
274	핀란드(1)	동핀란드대학	쿠올피오	2022.08.31.
275	크로아티아(1)	자그레브대학	자그레브	2019.07.31.
276	체코(1)	팔라키대학	올로무치	2019.11.01.
277	루마니아(1)	아우렐블라이쿠대학	아라드	2022.11.02.
278	슬로베니아(1)	마리보르대학	마리보르시	2023.05.17.
279	캐나다(7)	브리티쉬콜롬비아주립대학	밴쿠버시	1998.02.11.
280		위니펙대학	위니펙	2017.05.19.
281		퀘벡대학	몬트리올	2021.09.15.
282		맥길대학	몬트리올	2021.11.18.
283		조지언대학	온타리오	2022.12.20.
284		빅토리아대학	빅토리아	2024.11.05.
285		캘거리대학	캘거리	2024.11.18.
286	미국(46)	알래스카주립대학	앵커리지시	1996.05.31. (2006.06.14.)
287		버지니아주립대학	버지니아주	1998.11.16.
288		워싱턴주립대학	워싱턴주	1998.12.17.
289		시튼홀대학	뉴저지시	1999.02.03.
290		캘리포니아주립대학 이스트베이(헤이워드)	캘리포니아주	1999.09.01. (2006.04.11.)
291		유타대학	유타주	1999.10.01.
292		콜로라도주립대학	콜로라도주	2004.08.26. (2005.)
293		캘리포니아주립대학 샌버나디노	캘리포니아주	2006.09.28. (2007.02.05.)
294		캘리포니아주립대학 새크라멘토	캘리포니아주	2007.08.06.
295		캘리포니아주립대학 베이커스필드	캘리포니아주	2007.11.13.
296		볼주립대학	인디애나주	2008.08.27. (2007.07.15.)
297		린지윌슨대학	켄터키주	2008.09.05.
298		미주리대학	미주리주	2009.09.03. (2010.4.3.)
299		랜더대학	사우스캐롤라이나주	2011.03.24. (2012.01.28.)

연번	국가명	학교명	소재지	협정 체결일 (재협정일)	
300	미국(46)	일리노이공과대학	일리노이주	2011.04.27. (2011.05.04.)	
301		캔자스대학	캔자스주	2011.06.01. (2012.11.13.)	
302		몬타나주립대학	몬타나주	2013.06.28.	
303		세인트 클라우드대학	미네스타주	2013.09.12.	
304		볼링그린주립대학	오하이오주	2013.11.08.	
305		캘리포니아주립대학 몬트레이베이	캘리포니아주	2014.01.29. (2019.05.02.)	
306		하와이대학 웨스트오아후	하와이주	2015.06.11.	
307		퍼듀대학 노스웨스트	인디애나주	2015.07.01.	
308		뉴욕주립대학 스토니부룩	뉴욕주	2015.08.22.	
309		노던일리노이대학	일리노이주	2016.03.17.	
310		네브라스카주립대학 커니	네브라스카주	2016.03.30.	
311		괌대학	괌	2016.06.30.	
312		뉴욕시립대학 버록칼리지	뉴욕주	2017.10.02.	
313		아카데미예술대학	샌프란시스코	2018.05.14.	
314		네바다주립대학 라스베가스	네바다주	2018.12.28.	
315		위버주립대학	유타주	2018.12.28. (2019.03.20.)	
316		플로리다걸프코스트대학	플로리다	2019.07.04.	
317		코네티컷대학	코네티컷	2019.09.16.	
318		몽틀레어주립대학	뉴저지	2019.10.31.	
319		로러스대학	캘리포니아주	2019.11.19.	
320		서든메인대학	메인주	2020.10.19.	
321		캘리포니아대학 어바인	캘리포니아주	2021.08.09.	
322		카이저대학	플로리다주	2021.08.31.	
323		델라웨어대학	델라웨어	2021.11.08.	
324		샌프란시스코주립대학	샌프란시스코	2021.10.30.	
325		UC데이비스	데이비스	2023.01.09.	
326		센트럴미주리대학	미주리주	2023.12.20.	
327		세인트존스대학	메릴랜드주 외	2023.12.05.	
328		브링엄영대학	유타주	2024.01.15	
329		월리엄앤메리대학	버지니아주	2024.09.11.	
330		센트럴아칸소대학	아칸소주	2024.11.11.	
331		조지메이슨대학	버지니아주	2024.12.06.	
332		멕시코(4)	멕시코국립자치대학	멕시코시티	2010.11.12.
333			푸에블라자치대학	푸에블라시	2011.11.25. (2017.10.16.)
334	누에보레온자치대학		몬테레이시	2016.07.20.	
335	몬테레이대학		몬테레이시	2016.08.12.	
336	도미니카공화국(1)	산토도밍고 기술대학	산토도밍고	2017.06.12.	
337	칠레(1)	탈카대학	탈카	2012.10.25. (2017.03.22.)	
338	브라질(2)	우벨란지아연방대학	우벨란지아	2020.01.13.	
339		파라나교황청카톨릭대학	파라나주	2023.11.27.	
340	코스타리카(1)	코스타리카라틴대학	코스타리카	2021.11.25.	
341	파나마(1)	파나마공과대학	파나마	2024.07.24.	

○ 기관(70)

연번	국가명	기관명	소재지	협정 체결일 (재협정일)
1	중국	중국북경대학 비교문학 및 비교문화연구소	북경시	1997.06.
2	러시아	러시아과학아카데미 동방연구소	모스크바	1999.08.18.
3	미국	SAF	세계 60개 대학	2008.04.15.
4	미국	International Career Development, INC	미국	2009.04.
5	미국	미국 CESNA Group	미국	2009.07.
6	프랑스	유럽연합집행위원회		2009.08.11.
7	미국	로렌스버클리연구소	미국	2009.09.08.
8	중국	대련순환산업경제구역 관리위원회	대련시	2013.08.14.
9	미국	미국 솔로몬 에이전시		2015.04.27.
10	한국	송도애니파크	한국	2015.08.18. (2016.08.)
11	한국	(주)신한지엠씨	한국	2016.03.24.
12	미국	채드워 국제학교	한국	2016.12.12.
13	한국	라이크홈 주식회사	한국	2017.08.
14	태국	아세안 대학 연합	태국	2017.08.22.
15	미국	하버드 BIDMC 계몽센터	보스턴	2017.10.24.
16	한국	글로벌빌리지국제교육	서울시	2017.11.09.
17	한국	세계연합대학		2017.11.21.
18	벨기에	세계군인체육협회	브뤼셀	2018.03.13.
19	아랍에미레이트	라스알카이마(아랍에미레이트)	라스알카이마시	2018.05.02.
20	아프가니스탄	주한아프가니스탄대사관	서울시	2018.05.28.
21	남아프리카	주한남아프리카공화국대사관	서울시	2018.05.28.
22	볼리비아	주한볼리비아대사관	서울시	2018.05.28.
23	과테말라	주한과테말라대사관	서울시	2018.05.28.
24	가나	주한가나대사관	서울시	2018.05.28.
25	우즈벡	주한우즈베키스탄대사관	서울시	2018.05.28.
26	파라과이	주한파라과이대사관	서울시	2018.06.19.
27	앙골라	주한앙골라대사관	서울시	2018.10.16.
28	가봉	주한가봉대사관	서울시	2018.10.22.
29	스리랑카	주한스리랑카대사관	서울시	2018.10.23.
30	캄보디아	주한캄보디아대사관	서울시	2018.10.23.
31	세네갈	주한세네갈대사관	서울시	2018.11.02.
32	르완다	주한르완다대사관	서울시	2018.11.05.
33	에티오피아	주한에티오피아대사관	서울시	2018.11.06.
34	탄자니아	주한탄자니아대사관	서울시	2018.11.07.
35	온드라스	주한온드라스대사관	서울시	2018.11.07.
36	시에라리온	주한시에라리온대사관	서울시	2018.11.27.

연번	국가명	기관명	소재지	협정 체결일 (재협정일)
37	중국	중국사회과학원 재정경제전략연구원	북경시	2018.12.07.
38	인도	인도 안드라프라데시주	안드라프라데시	2018.12.20.
39	코트디부아르	주한코트디부아르대사관	서울시	2018.12.28.
40	루마니아	주한루마니아대사관	서울시	2019.01.02.
41	요르단	주한요르단대사관	서울시	2019.01.14.
42	코스타리카	주한코스타리카대사관	서울시	2019.01.30.
43	페루	주한페루대사관	서울시	2019.02.20.
44	라트비아	주한라트비아대사관	서울시	2019.03.21.
45	베트남	주한베트남대사관	서울시	2019.04.03.
46	중국	중국 위해남해신구관리위원회	위해시	2019.05.01.
47	프랑스	주한프랑스대사관	서울시	2019.05.13.
48	베네수엘라	주베네수엘라대사관	서울시	2019.07.24.
49	한국	(주)지피아이코리아	인천시	2019.09.18.
50	아제르바이잔	주한아제르바이잔대사관	서울시	2019.11.13.
51	미국	미국 GreenWave	미국	2019.11.14.
52	베트남	베트남호린, 법무법인 인본	베트남	2019.11.22.
53	중국	중국 인민망 한국지사	중국	2020.05.19.
54	미국	미국 엘가파운데이션	미국	2020.09.22.
55	중국	북경보서교육그룹	중국	2020.12.15.
56	포르투갈	A4F-Algae for Future	포르투갈	2021.06.16.
57	중국	중국 AICC국제교육센터	중국	2021.10.11.
58	싱가포르	싱가포르 플라이와이어	싱가포르	2021.12.01.
59	한국	한국 GCF	한국	2022.01.10.
60	네덜란드	호티메어	Heerhugowaard	2022.03.28.
61	방글라데시	방글라데시 라즈샤히시(RCC)	방글라데시	2022.07.20.
62	한국	한중일3국협력사무국	한국	2022.12.15.
63	한국	(주)파버나인	한국	2022.12.21.
64	미국	KISS그룹	미국	2023.04.20.
65	포르투갈	ALGAplus	포르투갈	2023.06.16.
66	헝가리	헝가리국립아카이브 동아시아연구소	헝가리	2023.08.10.
67	도미니카공화국	주한도미니카공화국 대사관	서울시	2023.10.27.
68	중국	수리수전과학연구원	북경시	2024.03.13.
69	영국	Câr-y-Môr	세인트데이비즈	2024.07.30.
70	인도	나그푸르 경영연구소	나그푸르	2024.11.12.

※ 작성기준: 2024. 12. 31.

## 5. 기술지주회사 운영 현황

가. 상호명: 인천대학교 기술지주주식회사

나. 설립일자: 2009. 11. 23.

다. 운영현황

(단위: 천원, 명)

기준 연도	기술지주회사 및 자회사								
	기술지주회사(또는 신기술창업전문회사)				자회사				입지 현황
	지주회사 자본금 총액	산학협력단 출자액	지주회사 총 매출액	지주회사 고용인력	자회사 수	자회사 총고용 인력	자회사 자본금 총액	자회사 총 매출액	
2024	4,036,940	3,802,940	47,880	1	23	43	2,590,510	8,815,827	교내
2023	4,036,940	3,802,940	13,270	1	17	44	2,450,630	9,815,105	교내
2022	4,036,940	3,802,940	0	1	15	43	2,350,630	8,474,995	교내
2021	4,036,940	3,802,940	0	1	15	42	4,411,590	7,758,710	교내
2020	4,036,940	3,802,940	150	1	17	33	4,827,590	6,738,620	교내

※ 작성기준: 2024. 4. 1., 매출액의 경우 전년도 1. 1. ~ 12. 31. 결산 회계 기준

# 통계연보

2024년 (제18호)

2025년 3월 발행

발행처 : 인천대학교

편집처 : 인천대학교

(T: 032-835-9317)

(홈페이지: <http://inu.ac.kr>)

〈비매품〉